天津市軍事管制委員會報紙雜誌登記證新字第貳號
經中國人民郵政登記認為第二類新聞紙類天津郵政管理局登記執照第叁壹號

進步日報　（星期六）　一九五二年七月二十六日　夏曆壬辰年六月初五　（第一張）（第一版）

進步日報

第一二三一號
社址　天津羅斯福路二四一號
全國各地郵局均可訂閱
今天本報一大張
售人民幣六百元不加郵費
電報掛號一四一四　郵政信箱一〇〇

電話號碼
總編室 2.4142 2.4143　經理室 2.4190
政教組 2.5127 2.4024　廣告課 2.0949
財經組 2.4508 2.4023　印刷部 2.4020
社會服務組 2.4536　電話訂報 2.5145

昨日印完時間六時五十五分

美方拒絕討論使行政性會議失去有效作用
我方建議恢復停戰談判代表團大會
並建議同時召開雙方參謀會議加速停戰協定草案準備工作

【新華社開城二十五日電】由於朝鮮停戰談判雙方代表團大會行政性會議中，美方推翻了願意進行協商的表示，連日以來根本拒絕進行任何討論，以致使行政性會議失去了任何有效的作用。我方首席代表南日將軍在二十五日的會上，提議結束行政性會議，雙方代表團大會自二十六日起進入公開討論。為了加速停戰協定草案的準備工作，我方並建議同時召開雙方參謀人員會議，討論停戰協定的文字細節問題。美方表示同意結束行政性會議，聲稱：將考慮我方關於召開參謀人員會議的建議。南日將軍在二十五日的會上扼要地斥責了對方在行政性會議上出爾反爾的橫蠻無理態度，重申我方在遣俘問題上的公平合理的立場。南日將軍發言全文如下：

你方在七月一日放棄了你方兩個月來拒絕協商的態度，表示願意對於在朝鮮停戰談判中唯一剩餘的戰俘遣返問題，尋求「一個在合理程度上適合雙方要求的解決方案」，並提出了停戰協定草案第五十一款關於釋放和遣返雙方所收容的全部戰俘的原則，為解決戰俘遣返問題的基礎。雖然在同一日的發言中，你方仍然聲稱：在你方收容下的戰俘中有的人你方不能將他們送回我方，而這是我方所絕對不能同意的。但本着我方協商解決問題達成朝鮮停戰的一貫立場，對於你方願意進行協商的態度，我方表示了歡迎。

我方建議根據雙方所同意的第五十一款及第五十二款保證雙方全體戰俘在遣返後不再參加朝鮮戰爭以便回家過和平生活的原則，應按照國籍和地區對雙方戰俘進行重新分類，並校正一九五一年十二月十八日雙方交換的戰俘名單。為了實事求是地解決問題，我方並建議雙方代表團大會進入行政性會議。

由於雙方已經同意了停戰協定草案第五十一款和第五十二款的規定，因此，雙方所俘獲的朝鮮籍武裝人員，即南朝鮮軍或朝鮮人民軍被俘人員，只有家在收容一方地區者，可以許其就地回家，不必遣返，而雙方所俘獲的外國武裝人員，即聯合國軍或中國人民志願軍被俘人員，沒有任何理由不予全部遣返回家過和平生活。本此原則，我方認為你方重新校正的名單，應該是一個接近於你方自己所承認的十一萬六千人的近似數字，並包括兩萬名中國人民志願軍戰俘在內。

你方在七月十三日提出了八萬三千人的遣俘概數和企圖扣留百分之二十的朝鮮人民軍家在我方地區的被俘人員和百分之六十八的中國人民志願軍被俘人員的分類數字。你方所提出的這個遣俘概數，仍然和你方四月十九日提出的七萬概數相近，而和你方自己所承認的應予遣返的近似數字十一萬六千人相距甚遠。你方所提出的分類原則，更根本違反了我方所提的按照國籍和地區的分類原則來全部遣返雙方所收容的戰俘，以保證回家過和平生活。而你方所提出的分類數字，更包藏着你方不可告人的挑釁陰謀，為我方所絕對不能容忍。

你方所提出的對於你方所謂「非被遣返者」進行聯合徵詢的辦法，實際上更是企圖使我方承認你方所謂「甄別」的結果要求我方違反一九四九年的日內瓦戰俘公約的明確規定，同你方一起對戰俘進行所謂「再甄別」。因此，你方七月十三日的片面無理的方案是我方所絕對不能接受的。我方堅決認為：只要你方重新校正的名單是按照國籍和地區的分類原則而得出的一個切合實際並接近十一萬六千人之中包括中國人民志願軍兩萬被俘人員在內的數字，遣俘問題即可解決，朝鮮停戰即可實現。

為了合理解決遣俘問題，我方已經作了一切可能的努力。但你方連日以來，堅持所謂「不能強迫遣返」實即強迫扣留我方戰俘的主張，背棄了任何解決方案必須在合理程度上適合雙方要求的聲明，並且公然聲稱你方這一無理的遣俘主張，又是「堅定的、最後的、不能改變的」。你方在會外進行狂轟濫炸，妄圖對我施行所謂軍事壓力，強使我方接受你方片面的無理主張，這是絕對不能成功的。在會內你方最近更推翻了願意進行協商的表示，根本拒絕進行任何討論，使行政性會議失去任何有用的目的。為此，我方提議自七月二十六日起，雙方代表團大會結束行政性會議，進入公開討論。為了加速完成停戰協定草案的準備工作，我方並提議在雙方代表團大會進入公開會議的同時，召開雙方參謀人員會議，討論停戰協定條文的細節問題。

【新華社開城二十五日電】停戰談判雙方代表團大會行政性會議到現在已經二十二天了。其中除休會四天之外，雙方代表團共舉行了十八次行政性會議。由於我方堅守關於行政性會議的秘密性質的協議，會議內容尚未發表。但是，素來以破壞協議為手段，以便其作片面宣傳來蒙混世人的美國方面，卻在最近幾天，一再抄襲他們在三月下旬破壞關於參謀官行政性會議的協議的故技，經過合眾社與法新社記者側面透露會議內容。合眾社東京二十日電透露我方「不肯承認兩萬中國戰俘甚至寧願犧牲他們的家屬也不願回家」。經過法新社東京二十二日電所透露的，則進而意圖歪曲我方立場，說什麼我方只是「堅持強迫遣返聯軍所拘留的所有中國俘虜」。美方這種歪曲事實造謠挑撥的下流行為應該為全世界人民所唾棄。

由於美方在七月一日改變了其在五六兩個月中的拒不協商的態度，自己表示願意在停戰協定第五十一款釋放與遣返雙方所拘留的全部俘虜的基礎上，取得適合雙方要求的解決方案，我方才提議舉行行政性會議，以便雙方代表能夠不受干擾地協商一個真正適合於雙方要求的公平合理的解決方案。但是，在行政性會議正在進行的同時，美方卻繼其對鴨綠江水電廠的狂轟濫炸之後，一方面對朝鮮的和平城市平壤及和平居民瘋狂轟炸，另一方面則多次侵犯我國東北領空，掃射殺傷我國人民，並由其海陸軍高級負責人員狂妄地濫發挑釁性的言論，肆行威脅。美方這樣做的目的，顯然是企圖以所謂軍事壓力配合他們在會議桌上帶有欺騙性的行動，來強使我們接受他們的非法的自願遣返，亦即強迫扣留我方被俘人員的無理主張，否則就寧可拖延乃至破壞談判。

美方在會外的軍事壓力既不可能嚇倒我們，他們在會內的欺騙性行動也不能使我們上他們的圈套。正相反，他們的這種內外配合的陰險行動卻遭受了我方無情的揭發和堅決的打擊。因此他們的冒險行動和挑釁言論又激起了世界人民正義的憤怒和斥責，甚至他們的盟邦在這種形勢下，也不能不對他們發出怨言。這一切顯然使美帝國主義者處於難以招架的地步，於是他們就在會議上恢復了五六月間拖延談判的老一套辦法，又來拒不說理，拒不協商，把每日開會時間縮短到五分鐘，七分鐘，希圖把行政性會議盡量拖延下去，以便他們躲在會議的秘密性質的帳幕後面，來逃避在世界人民面前遭受真理和正義斥責的窘境。

鑒於美方這一連串的無理和無賴的行動已經使這個行政性會議的進行成為毫無意義，我方代表團乃於二十五日建議結束行政性會議，恢復公開的雙方代表團大會，進行公開談判。顯然我方代表團的這一行動是必要的。世界人民從這一段談判的真相中將可以判明美國侵略者對於不遵守關於行政性會議的秘密性質的協議，並採用種種辦法來拖延和阻撓行政性會議的責任，從而對美方今後在談判中的種種表現，更加提高警惕。

津私營企業職工主動團結資方搞好生產
簽訂生產合同展開競賽獲成績
經驗證明：生產合同是將勞資雙方的積極性組織到生產上來的最好形式 有些合同內容還有缺點需要糾正

【本報訊】津市私營廠店職工在五反運動勝利基礎上，主動團結資方搞好生產，通過勞資協商會議，簽訂了生產或業務合同，大力展開了生產或業務競賽。自七月一日至七月十五日半個月中，向市勞動局申請備案的生產合同共達一百六十三件，其中工業九十二件，商業七十一件。一般已經簽訂生產合同的廠店職工，都已展開了生產競賽，並有了顯著成績。主要表現在產量質量的提高，管理制度、工作方法與技術的改進。

由於職工積極努力，搞好了生產，資方的經營積極性也提高了。不少廠店的資方添購了機器、廠房，增添了新職工，準備擴大生產，並在生產提高的基礎上，適當的改善了職工的福利，如蓋職工宿舍、辦集體福利等，進一步穩定了勞資關係。

亞光電器工廠訂立生產合同後，職工在生產上發揮了積極性，使生產不斷提高。纏線組纏15KVA變壓器原計劃需四十五小時，因改進了工作法，只用十六小時就完成了。裝配組實行了流水作業法，因而在裝15KVA變壓器時，只用了十八小時就完成了，比原計劃需時三十九小時，縮短了二十一小時。鐵工組過去切斷變壓器油管時是用鋸條，現改用管子刀後，又快又省勁，使切一合100KVA變壓器箱的效率提高了一倍，並可節省二十四支鋸條。其他各組的生產效率也都有顯著提高，因而全廠總任務可提前五天完成。此外，職工也主動的加強了勞動紀律，每天遲到的人數已由十幾人降到幾個人。資方在事實的教育下，也增強了信心，積極準備擴大經營。現該廠已增添了六台打線機，買妥了廠房地面，並添了四名女工，把二名臨時工改為長工，還準備添蓋職工宿舍十二間。

滙源染廠未訂生產合同之前，所出產品中頭等品只佔百分之六十。後來勞資雙方經過充分討論，訂立了生產合同，規定了一定時間的產質量標準及超額任務的數字、獎勵辦法和雙方應盡的責任，改變了過去生產過程中不銜接的情況。如過去做坯子的供不上染，資方供應的顏色也不一致，訂立生產合同後，這些現象都糾正了。資方並按裝了染槽上牙輪罩的保護設備，職工也寫了貫徹執行合同，各小組都訂立愛國公約，自覺的加強了勞動紀律。由於雙方認真貫徹執行合同，生產大大提高，頭等品已達到百分之八十，產量也每天提高四疋，每天達一百九十二疋。

經驗證明，生產合同是將勞資雙方的積極性正確的組織到生產上來的最好形式。訂立了生產合同就使得雙方有了努力的目標和方向，就可以有計劃有準備的開展生產競賽運動，從而大力的提高生產，改進技術。

訂立生產合同的過程，一般都先經過對勞資雙方的動員，說明訂立生產合同的意義，然後進行討論醞釀，提出草案由雙方協商，最後各小組訂立公約或聯系合同，保證生產合同的執行。有的廠在訂立合同之前，先開展一個短期的競賽運動，或先測定生產情況和原物料的消耗等，作為訂立生產合同的基礎。這樣可看出本廠的生產能力，在訂合同時心中便有了底。如慶成油廠訂立生產合同之前，首先對過去不合理的制度進行了必要的改善，健全了考勤制度，使過去高達百分之二十的缺勤率減低到百分之一，又建立了接班制度，克服了過去工具亂抓的現象。在這樣的基礎上召開了大會，說明生產合同的意義，及如何簽訂生產合同，並通過積極分子宣傳醞釀，進行了小組討論。過去工人對生產情況不很熟悉，這次開始統計，計算了機器的生產率，工具消耗，煤水電的消費等，工人心中有了底，才能比較切合實際的規定出生產定額。起初，資方提出每天生產一六、〇〇〇斤的數字，工人們在討論之後，就自動提高了五〇〇斤。合同簽訂後，各小組都訂出公約保證執行合同，鍋爐部提出保證節省煤，機器部保證多添油，濾油部也保證質量和標準等。在運動中工會對職工的生活也照顧得很週到，動員大師傅做好飯，供充足的綠豆湯，保證職工有充分休息時間和休息條件。這樣，在訂立了生產合同之後，該廠產質量顯著提高，七月上旬產量較競賽前提高了百分之一一·九三，超過定額百分之六至百分之七；在質量方面，油餅含油量由百分之八·七降低至百分之七·四五，使成本降低了百分之七。

目前生產合同的簽訂及競賽的開展，雖然收到很大成績，但也還存在着一些問題。

第一，有些生產合同的內容包羅萬象，各項內容之間也混淆不清。如不少廠店將本應做為愛國公約的內容的條文，訂入生產合同的勞資雙方責任中去。勞方責任中有的規定了「加强政治文化學習，提高覺悟，展開批評與自我批評」、「作好衛生工作」、「工作不鬧情緒」、「不使犯資方三權」、「每週開檢討會」等。資方責任中規定了「服從工人階級及國營經濟領導」、「五不、三公開」、「保證按期完成稅收任務」等。個別廠店在合同中竟規定了評選模範的條文及辦法，各部門及每人的分工職責。這些內容雖是應當遵守和做到的，但可以通過愛國公約的形式來固定下來，不應訂入生產合同的雙方責任之內的。

有的廠店將生產任務、獎勵辦法與雙方責任混淆起來，將節約辦法及目標訂入勞方責任中去，將一定時期的生產任務定額，以及完成或超過定額的獎勵辦法訂入資方責任項內。這樣就會形成生產任務或節約獎勵等成為某方單獨的責任，而忽視了生產任務，應是雙方共同遵守，而且需共同努力奮鬥的目標。

生產合同在目前的情況下，不可能訂的十分完整，應當由淺到深，由低級到高級，在競賽中逐步充實，但至少應包括下面三個基本內容：即生產任務，在一定期限所定完成的任務，產、質量定額和為了完成或超額完成任務而規定的獎勵辦法；以及勞資雙方為了完成這一任務而在生產上所應盡到的起碼責任（如勞方應加强自覺的勞動態度，資方應保證原物料的及時供應等）。生產合同的內容應掌握一切環繞生產，一些有關管理制度、生產制度、愛國公約、職工福利工資等經常性的事項不應訂入生產合同內，而應在集體合同中解決。

第二，關於生產定額問題：定額不是為了找額而定額，而是為了改進制度以提高生產，所以定額應是帶有先進作用的。但是有些廠店訂的定額不夠合理，如不少廠店是以競賽前二、三個月的平均產量做為競賽的生產定額。個別廠店定額規定較過去平均產量為低，也有個別工廠單純以機器效能轉數去計算定額，或以過去競賽中的最高紀錄作為定額，這樣就形成了單純的理論定額，使多數工人無法達到。過高與過低的定額都會失去了定額本身的意義。定額的水平原則上應以適當的高於目前平均產量水平。在制訂定額時應首先注意到：要反對制訂定額時的要價還價，不從實際出發的態度。個別工廠制訂定額時不從研究實際情況出發，資方過高的提出定額數字，自己也認為不能達到，但主要是準備討價，工人也想壓低定額，這種不從生產出發的對待定額態度也必須糾正。其次，科學的定額，本不應隨便修訂，但目前我們的條件很差，經驗不多，所以現在的定額最好是作為試行，在再一次的合同中繼續修正充實，這樣可以在摸索中使定額逐步接近合理。此外，在定額內容上目前最少要掌握產質、定量，要在保障質量的基礎上提高產量。其他如定料等問題，應根據條件逐步解決。

第三，關於獎勵辦法問題：

1、不少廠店規定了完成任務（定額）獎，但是有的廠店這項獎勵規定數字很大，而定額卻並不很科學，有的是根據過去的平均水平或尚低於平均水平，如某廠規定完成任務按全廠每月工資總數的百分之十提獎，某店規定完成定額給獎三十萬，不完成定額也照給，這些都是不合理的。完成任務獎的本身，是可以作為一種獎勵制度存在的，但在目前我們的情況還不可能制訂出一套科學的定額時，如盲目的採用完成任務獎，會形成變相地增加工資，影響成本，如果工資制度不合理，可以作為工資問題適當解決，而不應採用這種方式。所以，現在在私營企業中的完成任務獎不宜提倡，個別廠店完成任務獎在未完成任務時也照發，更失去了獎勵的意義，亟應糾正。

2、超額獎中規定的內容不同，百分數不一。有的廠店超額獎中規定了提職工福利金、抗美援朝捐獻金等，各項百分比也不一致，有的廠店規定了超額獎自營業額中提取，個別廠更毫無原則提獎，如某橡膠廠做膠鞋，規定完成或超額完成定額後自第一雙起，依實際產量計算，每雙提六百元作為獎金，這樣作的結果會影響了成本而失去了獎勵的作用。

超額獎金應自超額部分純益提取，主要是職工獎金，一般多是提出超額純益的百分之三十至四十，此種規定是否恰當，可以在實行中來修正。抗美援朝捐獻是以雙方自願自行捐獻為妥，不應訂入超額百分數中去。此外並可提取一部分作為擴大生產的基金。

3、獎勵金的分配，部分廠店按人數平均普獎的辦法，造成獎勵制度中的平均主義傾向，不能刺激生產的提高；個別廠店獎勵條件，沒有明確方向，如某店規定業務模範的條件以「積極學習政治、文化提高覺悟」作為基本條件。獎勵條件一定根據具體的主要工作任務出發，如修理工就不應以產量為主，而應以提前完成修理任務，和減少因機器損壞而造成的停工時間等為主要條件，這樣可使職工為完成其本人的主要任務而努力。獎勵制度是為生產服務的，在生產運動中，獎勵制度不是可有可無，而是一定要有，只有這樣才能保持職工生產熱情的持久性。獎勵應當是物質獎與精神獎相結合，而以物質獎為基礎。獎金原則上應有等差，貫徹多勞多獎，少勞少獎的精神，各廠店應根據本單位的具體情況，盡量作到合理。（勞動局通訊組）

津工商聯明天舉行廣播大會
全市工商戶組織收聽李燭塵杜新波和馬力克的報告

【本報訊】本市工商業聯合會為了傳達中華全國工商業聯合會籌備代表會議的經過和決議，於本月十八、十九兩日召集市工商聯委員、各區工商聯辦事處委員、大小組長等二千餘人舉行大會。會上由本市出席全國工商聯籌備代表會議代表李燭塵（市工商聯主任委員）、杜新波（市人民政府工商局副局長）分別傳達會議經過、決議及陳雲主任在大會上的報告；市人民政府工商局局長馬力克作了天津市工商界訪問團最近訪問華北、東北各地關於津市工業品銷售情況的總結報告。到會的委員和組長在聽取報告以後，組成了六十個小組，進行了兩天的討論。

市工商聯為了全面地普遍地向全市工商業戶傳達大會的精神，決定本月二十七日（星期日）上午八時半至十二時舉行廣播大會。由市人民政府工商局局長、副局長等講話。市工商聯已佈置各區工商聯辦事處於二十八、二十九、三十日三天進行小組討論。

此次工商廣播大會是天津市全體工商業者在五反運動勝利基礎上的第一次大會，也是全市工商業者切合實際的一次學習。全市工商業者應響應市工商聯的號召，屆時注意收聽，並認真進行討論，以徹底貫徹大會決議的精神和明確自己努力的方向。

北京重慶湖北武漢等地基督教團體
抗議英政府迫害約翰遜的卑鄙行為
表示全力支持約翰遜為真理作見證的精神

【新華社北京二十五日電】北京基督教會及基督教團體的代表，本月二十一日集會抗議英國統治集團陰謀迫害約翰遜教長的卑鄙行為。大會由華北基督教公理會牧師王梓仲主持。在會上發言的有中華聖公會華北區主教凌賢揚、燕京宗教學院代理院長蔣翼振、衛理公會牧師祁廷鐸、北京基督教女青年會會長俞秀藹等多人。他們一致譴責英國統治集團迫害約翰遜教長的無恥行為。他們指出約翰遜教長在英國公開報告美國細菌戰的罪行是代表着一切愛好和平人民的正義呼聲，一切忠實的基督教徒要盡力支援他。大會最後一致通過各基督教會及基督教團體簽名致約翰遜教長的慰問電。電文稱：約翰遜教長，您高舉起和平之君為真理作見證，我們北京市各基督教會堅決支持您這正義的行為，也在禱告中紀念您，您這先知的聲音也一定要得到全世界正義基督徒的擁護和愛戴。我們有着充分的信心：愛好和平的英國人民和基督徒一定跟從和平之君，而不跟從戰爭之神，在真理面前一定會清醒覺悟過來，為人類莊嚴的事業，在您號召之下進行英勇堅決的鬥爭。讓中英兩國和全世界愛好和平的基督徒為保衛人類和平和幸福生活而努力，和平必須拯救，和平一定勝利。在這一電報上簽名的有中華聖公會華北教區、中華基督教衛理公會華北年議會、中華基督教河北協會、中華救世軍本部、北京基督教青年會、燕京宗教學院、基督復臨安息日會華北區會、中華聖潔教會華北協會、真耶穌教會總會、中華聖經會等數十個基督教會和團體。

【新華社重慶二十四日電】重慶市基督教學習會、重慶市基督教青年會、重慶市神學院、聖公會、衛理公會、路得會等三十個宗教團體，在二十三日舉行集會，抗議英國政府陰謀迫害約翰遜教長。

中國基督教抗美援朝三自革新運動委員會籌委會副主席陳崇桂牧師在會上作了報告。他代表西南的宗教界堅決擁護約翰遜教長揭露美國侵略者使用細菌武器罪行的正義行動。

很多牧師和教徒們在會上譴責英國統治集團陰謀迫害約翰遜教長的卑鄙行為。會上一致通過了重慶市基督教團體的聯合抗議書。抗議書中說：我們重慶市的基督教徒對於約翰遜教長堅持真理的正義行動，表示無限的敬意和熱誠的支持。我們重慶市的基督教徒要正告英國的反動集團：不管以任何卑鄙毒辣手段所欲加害約翰遜教長的反動陰謀，終必在愛好和平人民的反對下徹底粉碎。全世界的基督教徒，將以實際行動來支持和平戰士約翰遜教長。

重慶市的天主教徒也在同日舉行了座談會，抗議英國政府迫害約翰遜教長。

【新華社漢口二十四日電】湖北省、武漢市各基督教會致電英國坎特伯雷教長約翰遜，支持他揭露美國侵略者進行細菌戰罪行的正義行動。電文如下：

中國人民保衛世界和平反對美國侵略委員會郭沫若主席請轉約翰遜教長：

我們湖北省武漢市各教會全體基督徒，堅決支持你揭露並控訴美國侵略者在朝鮮和中國進行細菌戰的罪行，擁護你為保衛世界和平而努力的正義行動。你最近向英國所提供你在中國所見所聞的一切事實，充分地表現了基督「為真理作見證」的精神。我們一致抗議英國統治集團對你的誹謗和迫害。他們的魔掌決不能遮盡天下人的耳目，更不能抹煞真理。我們堅決相信「和平定能戰勝戰爭」。

中華基督教聖公會湘鄂教區
中華基督教湖北大會
中華基督教循道公會湖北教區
中華基督教漢口女青年會
武昌中華基督教青年會
漢口中華基督教青年會
中國信義會
武漢市福音道路得會
中國基督教宣道會武漢市華中神召會
武漢市信心神召會
真耶穌教會湖北省支會
真耶穌教會武漢聯合會
漢口耶穌家庭
漢口基督教徒聚會處
武昌基督教徒聚會處
武漢市基督復臨安息日會
漢口華中聖經會
漢口基督聖教會
武昌華中協和神學院
[illegible]

紀念「八一」建軍節廿五週年
中華全國總工會發出通知

【新華社北京二十五日電】中華全國總工會日前發出紀念「八一」建軍節二十五週年的通知。通知說：八月一日，是光輝的中國人民解放軍建軍二十五週年的節日。今天中國工人階級與全體人民，能夠在和平的環境下，安心努力生產，建設我們自由與幸福的生活，這是與中國人民解放軍的英勇戰鬥和強大的力量分不開的。為了紀念「八一」建軍節二十五週年，中華全國總工會通知各地工會組織除了要向廣大職工宣傳中國人民解放軍英勇鬥爭的歷史，號召全體職工開展增產節約運動來迎接「八一」建軍節外，並進行如下紀念活動：

（一）動員職工，在精簡節約原則下，向當地駐軍，傷兵醫院，榮譽軍人及烈屬寫致敬信，慰問信，或派代表進行慰問。

（二）約請當地駐軍的首長、戰鬥英雄，向工廠職工做報告，介紹人民解放軍的鬥爭歷史與戰鬥故事。

（三）在不妨害生產的原則下，盡可能地以工廠為單位，與附近駐軍開聯歡會。

應邀參加國際奧林匹克運動會
我國代表團飛芬蘭
代表團包括籃球足球隊及游泳選手

【新華社北京二十五日電】參加在芬蘭首都赫爾辛基舉行的第十五屆國際奧林匹克運動會的中華人民共和國代表團，於二十五日由北京乘飛機啟程赴會。到機場歡送的有中央人民政府教育部副部長、中華全國體育總會副主席韋慤，青年團中央委員會副秘書長馬儀，中華全國體育總會常務委員郝人初及華北體育總分會、北京市體育分會等代表多人。

中華人民共和國參加第十五屆國際奧林匹克運動會代表團名單如下：

總領隊：榮高棠
副總領隊：黃中　吳學謙
總指導：董守義（國際奧林匹克委員會委員）
幹事：郝克強
籃球隊：指導　牟作雲
隊員　張長祿　盧鼎厚　程世春　白金申　周寶恩　王元祺　田福海　陳文彬　李漢亭　張先烈
足球隊：指導　李鳳樓
隊員　馬留華　何家統　陳成達　方紉秋　金龍湖　王希祿　王政文　叢安慶　張傑　孫福成　鄭德耀　何振樑　王禮賓　李逢春　李朝貴　郭鴻賓　張邦綸　康維
游泳選手：吳傳玉
翻譯：程鎮球
總務：許慶善
醫生：劉明時

【新華社北京二十五日電】中華全國體育總會十八日接到第十五屆國際奧林匹克運動會籌備委員會主席伊利克·馮·佛倫凱的來電，邀請中華全國體育總會運動員參加赫爾辛基第十五屆國際奧林匹克運動會。二十三日，中華全國體育總會給伊利克·馮·佛倫凱覆電說：「我們決定派中華人民共和國體育代表團前往赫爾辛基參加第十五屆奧林匹克運動會。代表團由中華全國體育總會副主席兼秘書長榮高棠率領，國際奧林匹克委員會委員、本代表團總指導董守義同行，代表團包括籃球隊、足球隊、游泳選手和工作人員等四十人。另新華社記者胡騎亦隨代表團同來。」

【新華社北京二十五日電】國際業餘籃球聯合會、國際業餘游泳聯合會、足球協會國際聯合會將分別在七月間在芬蘭赫爾辛基舉行代表大會，中華全國體育總會已致電上述各聯合會，委派盛之白為出席本屆代表大會的代表。

中匈兩國代表團在布達佩斯
簽訂中匈新貿易議定書

【新華社北京二十五日電】中華人民共和國商務代表團與匈牙利人民共和國對華貿易談判代表團在互相諒解和誠懇友好的氣氛中完成了一九五二年的貿易談判，並已於七月二十一日在布達佩斯簽訂了中匈關於延長並修正一九五一年兩國間貨物交換及付款協定之議定書。代表中華人民共和國中央人民政府簽字者為中華人民共和國駐匈牙利大使館臨時代辦方復生；代表匈牙利人民共和國政府簽字者為匈牙利人民共和國對外貿易部副部長亞諾什·恰沙爾。參加簽字儀式者：中國方面有中華人民共和國商務代表團全體團員及中華人民共和國駐匈牙利大使館外交官員；匈牙利方面有匈牙利人民共和國對華貿易談判代表團全體團員及匈牙利人民共和國外交部代表。中匈兩國貿易議定書的簽訂，將進一步加強中匈兩國間的貿易關係。

慶祝建軍節廿五週年
郵局將發售紀念郵票

【新華社北京二十五日電】「慶祝中國人民解放軍建軍二十五週年」紀念郵票，將於八月一日起在全國各地郵局發售。這批紀念郵票有四種圖案：一、中國人民解放軍和武器（紅色），二、陸軍和大砲、坦克（綠色），三、海軍和艦艇（紫色），四、空軍和機群（棕紅色）。面值都是八百元。

美方強迫戰俘當特務的罪行
美代表已無詞掩飾
「人道報」記者指出美方可恥作風

【新華社開城二十四日電】法國「人道報」駐朝鮮特派記者二十二日報道：自從南日將軍提出證據，證明美方捏造戰俘名單並勾掉被迫充當特務的戰俘的名字以來，已經過了三天，但是美方還沒有答覆。很難想像他們能夠作出什麼樣的答覆，因為朝中方面所掌握的人證物證都是美方自己提供的。

美方過去一直用完全置之不理的辦法來對付南日這樣的揭露。例如，他們就曾用這種辦法來對付南日將軍堅決要他們據實交代美方屠殺巨濟島戰俘的情況的要求。雖然全世界都知道，數百名朝中戰俘被美方以完全非法的方式殺害，打傷，用催淚毒氣弄瞎眼睛和毒打了，但是在板門店的美方代表卻總是裝模作樣地說朝中代表管不着這種事情，拒絕討論這個問題。他們在板門店對這些問題裝聾賣傻，卻要求朝中方面相信全世界都已洞悉的鬼話，說那些在刺刀尖和殘酷脅迫之下的戰俘，倒有「自由」選擇了正好是美方處心積慮搞了好幾個月之久的道路。

克拉克現在一個勁兒叫喊美國決不改變他們的觀點，就是說有一大半俘虜不肯回家。這樣的誑話，縱使沒有美方虐待戰俘的勞證，也是難以使人輕易相信的。但是，每個人都知道，現在由於被迫充當特務的俘虜的坦白，提出了許多事實，巨濟島上的流血事件已經發現了愈來愈多的證據了。克拉克在這個時候重複這個百孔千瘡的卑鄙的謊言，對於談判是一個凶兆。目前會議開得很短，這也表明了美方也許為了不可告人的目的，又在設法使談判陷入僵局並保持緊張的戰爭狀態。

蘇北皂河節制閘等放水通航

【新華社揚州二十四日電】蘇北導沂河工程中修成的皂河節制閘、皂河船閘和駱馬湖洩水閘，已在七月初旬正式放水通航。

皂河節制閘和皂河船閘在蘇北宿遷縣境皂河鎮附近中運河上。駱馬湖洩水閘在蘇北總六塘河上游和駱馬湖相接的楊河灘上。這三個工程都是在去年冬天開始的，參加修建的民工和技術工人達三萬多人。

皂河節制閘和駱馬湖洩水閘可以在汛期內有效地控制中運河洪量，並可使總六塘河發揮排洪作用，保障了中運河沿岸人民汛期安全；在枯水期內，又可控制中運河上游水量；加上皂河船閘對水位的調節，就基本上改變了運河「洪水期決堤成災，枯水期無水通航」的情況，使廢棄了近百年的運河，能容載重九百噸的大輪船全年通航。

皂河節制閘、皂河船閘和駱馬湖洩水閘，為蘇北人民創造了開展城鄉物資交流的良好條件。現在運河的船隻正穿梭河上，終日絡繹不絕地將物資分運各地。運河沿岸的高粱、玉米、大豆、棉花長得很茂盛，農民都在歡欣地爭取秋季大豐收。邳睢縣的全國山芋豐產模範楊慶桂互助組，今年的麥子每畝收了三百一十多斤，比去年增產了三成。現在他們正對秋季作物加緊鋤草、補肥，以爭取每畝山芋產到八千斤，高粱產到四百斤。

天津市公立中等學校統一招生委員會公告

本會原定本日（二十六日）在進步日報發榜，因故延期，決定在本月二十九日仍在進步日報發榜。

今天本報內容提要

㈠我方代表建議恢復停戰談判代表團大會
㈡津市私營廠店職工主動團結資方簽訂生產或業務合同展開競賽獲得成績
㈢津市工商聯明天舉行廣播大會
㈣參加第十五屆國際奧林匹克運動大會我國代表團飛往芬蘭首都（以上一版）
㈤津市無痛分娩法推行委員會計劃在今年下半年使百分之八十的正常產婦無痛分娩（二版）
㈥津東亞毛織廠展開愛國安全衛生運動（三版）
㈦日本工會總評議會第三屆大會進一步鞏固了勞工統一戰線
㈧奧林匹克運動會舉行機巧運動授獎典禮 蘇匈捷代表獲崇高榮譽（以上四版）

塘沽新港工程局職工勞動熱情高漲
超額完成上半年建港工程
入海深水航道已全部挖通

【本報訊】據天津日報消息：塘沽新港工程局通過經常化的愛國建港勞動節約競賽運動，初步貫徹了各種民主管理與科學管理制度，鼓舞了職工的工作積極性和創造性，一九五二年上半年的建港工程計劃已經超額完成。

今年是第一期建港工程任務最緊迫的一年。為了保證提前完成巨大的建港任務，該局在前半年的建港工程中，在去年第四季度初步推行的民主管理基礎上，逐步推行了各種科學管理制度。首先發動職工羣衆檢查了工作中無人負責等混亂現象；並組織羣衆討論改進辦法，經過領導方面的綜合整理，訂出切實可行的責任制、技術作業規程，和一些初步定額。通過這一系列的科學管理制度，把職工的勞動熱情導入正軌，使競賽走向經常化。第二季度，在進行測定實行定額管理的同時，又開展了全局性的創新紀錄運動，更加鼓舞了職工的勞動熱情。在挖泥、改建一、二號碼頭以及防波堤的砌坡等主要工程中，創造了無數的新紀錄。如吸揚式的各號挖泥船，由於職工不斷地研究改進操作方法，使挖泥時間由過去的十六小時提高到二十小時以上，排泥濃度也由含泥量百分之十左右提高到百分之二十五至三十左右，接近了蘇聯挖泥工作效率的先進水平。又如在防波堤的砌坡工程中，先進工作者崔樹清等吸取先進經驗，研究出「循環砌坡法」，創造了提高效率兩倍多的新紀錄。

職工的勞動熱情與科學管理制度結合起來，鞏固並推動了愛國建港勞動節約競賽運動，保證了上半年建港工程任務的超額完成。據統計，主要的挖泥工程超過原計劃百分之八點一，完成第一期建港總任務的百分之六十三點七，到六月底全部通海深水航道已經挖通。第一號碼頭的改建工程雖然技術問題較多，工程進展較慢；職工在六月份仍然突擊完成了第二號碼頭及兩座裝煤機的搶修工程。此外，責任制、作業規程，已在全局各個部門普遍推行，基本上克服了過去各部門所存在的責任不清、無人負責、聯系不緊等混亂現象。定額管理工作方面，則在創新紀錄的基礎上重點地進行了測定，按照平均先進的標準定出五百多種定額，開始實行。

津無痛分娩法推行委員會擬定計劃
更廣泛地推行無痛分娩法
爭取下半年內百分之八十正常產婦無痛分娩
工廠婦幼保健站在工人家庭中推行獲得成功

【本報訊】本市無痛分娩法推行委員會已擬出在本市大力推行的計劃，計劃中確定把無痛分娩法逐步在全市各設有婦產科的醫院、婦幼保健站、保健網和私人開業的產科大夫、助產士中廣泛推行，爭取在今年下半年內，對全市百分之八十以上的正常產婦運用這一科學的分娩方法。委員會為了動員全市醫務工作者共同作好這一推行工作，決定明天下午兩點在中國大戲院舉行大會，會上，除由市人民政府公共衛生局局長李允恪作動員報告外，並有第一軍醫大學臨床學院副院長劉民英、市總醫院婦產科主任俞靄峯及工廠婦幼保健站代表及幾位無痛分娩產婦的講話。

【又訊】在產科醫務工作者努力下，本市無痛分娩的產婦人數逐日增加，截至本月二十四日的不完全統計，全市已有二百八十餘位產婦參加了無痛分娩，成功的比率在百分之九十以上。在這兩百八十餘位產婦中，有三十七位產婦是在工廠保健站工作人員照顧下在家庭裏分娩的，其中僅兩例失敗，這給在家庭當中推行無痛分娩法樹立了良好的榜樣。

截至目前為止，在第一軍醫大學臨床學院、市立總醫院、市立第四醫院、市立婦產科醫院、市立婦幼保健院、市立人民醫院等六個醫院當中約有兩百四十位產婦無痛分娩。這些產婦在大夫、護士們的親切照顧下，享受了先進科學所帶來的幸福。但在推行當中，也出現了一些失敗的例子，而有些失敗的例子，本來是可以避免的。失敗的原因，多半是由於個別醫護人員思想上不夠重視或者是人手太少，因而在照顧上不夠週到，以至產婦臨時發生恐懼心理，造成疼痛。因此，工作人員今後應該更加耐心、認真、仔細，完成推廣無痛分娩法這一光榮任務。

在各醫院推行無痛分娩法的同時，工廠婦幼保健站的同志們也在工人、工屬當中開始推行。到七月十八日為止，在九個保健站裏，一共試行了三十七例，其中二十八例完全良好，七例有騷亂、不安的情形，兩例失敗。工廠裏推行無痛分娩法，是在家庭裏進行的，在設備上不及醫院。但是由於工作人員工作熱情很高，同時，工人和工屬的政治覺悟較高，保健站的工作人員和工人、工屬在生活上熟悉，工人、工屬又信任她們，這些良好條件使推行工作得以順利進行。

工廠保健站是通過孕婦會的組織，推行無痛分娩法的工作同志們在孕婦會上向產婦們進行教育，用通俗的語言講解分娩的生理狀況和分娩不痛的道理。工人和工屬們很相信蘇聯的方法，她們知道蘇聯一切都是先進的，都是可靠的，在生產上學習了蘇聯經驗，使生產效率大大提高，所以她們認為蘇聯的方法，一定對，一定有效，因此，儘管她們文化水平不高，却很容易接受無痛分娩的道理。

講解工作一般的是兩、三次，講解當中，並搜集了產婦的一些問題給以解答。然後，工作人員通過「家庭訪視」，向產婦家屬、產婦的鄰居們進行教育，打通他們的思想。在臨產時，再給產婦溫習一下講解的課程。

在上述情況良好的產婦當中，她們分娩的過程都非常安靜，產程都很短，一般的只有兩、三個小時。無痛分娩法在各保健站的推行，獲得了廣大工人、工屬的歡迎。

第三游泳池延期至後天開放

【本報訊】第三游泳池原定明天開放，現因池底略有損壞，需要修理，決定在後天正式開放，明天預售後天的團體入場券。

第三體育場明天舉行足球賽

【本報訊】天津市足球運動委員會與第三體育場定於明日下午三時半起，在第三體育場（三區北站外水產前街）約請天津市足球代表隊、兄弟足球隊等四隊舉行表演比賽，參觀券每張一千元，比賽秩序如下：

三時半　中國煙草——棉紡機械

五時　天津市足球代表隊——兄弟足球隊

婦女代表選舉工作熱烈進行
工人、醫師、軍屬等單位代表已選出各區日內可完成
在現實的民主教育中廣大婦女認識提高選舉極為認真

【本報訊】本市民主婦女聯合會在六月二十八日召開的第八次執委會上，決定在八月份召開第二屆各界婦女代表會。七月五日發出關於大會代表選舉工作的通知後，即普遍的展開宣傳，並展開了代表的選舉工作，截至目前為止，女工、保育工作者、開業女大夫、助產士、軍屬及宗教界等單位代表都已選出，各區的選舉工作也將在最近一二天內完成。

各區婦聯都召開了常執委擴大會議、小組代表會等，並通過羣衆會、片會、院會、座談會、挨戶訪問等方式，深入宣傳召開代表會的意義和選舉代表的重要性。如七區清和街派出所管界內共開過七個大片會、十四個小片會及將近一百三十個院會。同時，又與各區文化館、讀報組、識字班、宣傳隊等，取得密切配合，利用黑板報、大字報、收聽組等進行宣傳，代表們並採取了互相檢查，使不參加大會的婦女也瞭解了召開婦代會、選舉代表的重要，消除了部分婦女存在的「選舉是代表們的事」和「跟着走」的思想，積極的參加了選舉工作。七區清和街住的蕭淑敏說：「聽了婦女代表的講話後，我才明白，原來選代表是和我們每一個婦女都有關係。選舉時可不能跟着大溜走，一定要選一個能給咱辦事的。」五區臨友莊一帶的婦女也說：「這回一定要選大家擁護的人。」

廣大婦女羣衆認識到選舉代表的重要，因而在選舉代表時都非常慎重，八區南開一帶部分羣衆對提出的候選人不滿意，就堅持不投豆（為照顧不識字的婦女，選舉時分投票、投豆、舉手或鼓掌等選舉方式），這樣，經過羣衆審慎選出的代表，一般都是為廣大婦女所擁護的人。如六區劉莊一帶的婦女，就選出在三反中檢舉親生兒子的張大娘為代表。

經過這次普選，對廣大婦女進行了一次普遍而現實的民主教育。（婦聯宣傳部）

「協和展覽會」延長參觀時間

【本報訊】中國協和醫學院控訴美帝國主義文化侵略罪行展覽會移津展出後，連日觀衆踴躍。現該會為滿足廣大觀衆要求，決定自本月二十六日起，延長參觀時間（每日上午八時起至下午六時半止），並適當地增加每批參觀人數。各機關團體仍未參觀者，可速與該會聯系（電話二、一六八八）預約參觀時間，以免擁擠。（展覽會通訊組）

廣播體操郵票又有六種出售

【本報訊】廣播體操特種郵票第五節（洋紅）、第六節（天藍）、第七節（棕紅）、第八節（紫）、第九節（棕）、第十節（孔雀藍）六種，現已發到，即日起由各郵局繼續出售。（蘇聯社）

迎接「八一」建軍二十五周年全軍體育運動大會

人民革命軍事委員會總政治部文化部部長　陳沂

在人民解放軍中廣泛開展體育運動，不但能夠鍛鍊我軍指揮員戰鬥員健壯的體格，使身體機能獲得更加健全的發展，而且能夠培養他們勇敢、堅毅、機敏、靈活和集體主義的優秀品質。蘇聯將知識教育、道德教育、技術教育、體育教育、美術與美學教育列為共產主義教育的五大部分；體育教育為共產主義教育重要的組成部分之一；蘇聯軍隊優秀的統帥和指揮員都十分重視部隊的體育訓練。

我軍自建軍以來就重視體育運動。朱總司令在艱苦萬分的紅軍時代，亦從不忘記在部隊中倡導開展可能開展的體育項目。在「論解放區戰場」中，他更明確指出：「練兵分三方面，一是智力，二是體力，三是技術」，將體力訓練列為訓練部隊三大內容之一。中央人民政府提倡開展新國民體育運動以後，我軍即將體育和軍事、政治、文化教育同等重視，列為部隊四大訓練科目。

目前朝鮮停戰談判仍未達成協議，以美帝國主義為首的侵略集團，仍圖繼續保持國際緊張局勢，更加明目張膽地積極準備新的戰爭。為着鞏固我們祖國的國防，加強保衛世界和平的力量，隨時打退戰爭販子的一切挑釁與侵略，我軍正在加速正規化現代化的建設。在這種形勢下，今年「八一」，我們在慶祝我軍建軍二十五周年的時候，召開這樣一個盛大的體育運動大會，在部隊中大力提倡體育運動，是有着特別重大的意義的。

我軍體育運動，是為部隊建設服務，並隨着部隊的發展而發展的。過去在游擊戰爭時期，根據部隊需要和環境條件許可，我們只能在山地就練爬山，在湖泊就練游泳，在草原就練騎術。解放戰爭時期，我們的部隊雖然壯大了，可是因為戰爭極端頻繁，也還不可能在全軍開展有組織有計劃的體育運動。解放戰爭結束以後，在建設正規化現代化國防軍的練兵運動中，體育運動才逐漸開始有組織有計劃地開展起來；特別是在去年舉行全軍籃球排球比賽以後，各大軍區都先後召開了文藝體育大會，體育運動始獲得蓬勃的發展。然而這並不是說，這樣我們就可以認為滿足了。現在我們部隊體育運動的開展，離開我們部隊建設的實際需要還差的很遠。其具體表現：第一，有些同志對體育運動還認識不足，還認為體育只是一種單純的娛樂或遊戲；第二，體育運動在部隊中的開展還不夠全面，其羣衆性還不夠廣泛；第三，各兵種還未明確注意到根據自己部隊的特殊需要，有重點地在自己部隊中大力提倡某幾項運動，使體育運動與部隊建設更加緊密地結合起來；第四，體育運動還未走向正規化；我們部隊中還沒有建立正規的體育制度；許多同志還將體育運動看作是短期的、臨時的突擊任務，還沒有認識到體育運動在部隊中應是長期的經常的運動。今年慶祝「八一」建軍節，黨和上級化費很大的力量來召開這樣一個盛大的體育大會，就是要大力克服上述缺點，使部隊的體育運動趕上部隊建設的需要。

沒有十分健壯的體力和十分活潑的體能，決不可能掌握新的現代化的軍事技術。體育運動與文化學習同樣為建設現代化國防軍不可缺少的運動。我們要求通過「八一」全軍體育運動大會，提高部隊對於體育運動的認識，使體育運動在部隊中獲得更全面更廣泛的發展，與部隊建設密切結合起來，並逐漸做到有組織、有領導、有制度，成為全體指揮員戰鬥員日常生活不可缺少的活動。而所有這些，在這一次運動會的籌備過程裏，就已在我各大軍區、各特種兵中看出了顯著的改進，這是開好大會的保證。

對於參加大會的每一個運動員，不僅要求他們充分表演他們優秀的技能，並以他們優秀的技能來為全軍帶頭，而且要求他們在每一項表演和競賽中發揚我們的高尚的體育道德，一如他們過去已經表現過的一樣。那就是在每一項競賽中高度發揚我軍的革命英雄主義，決不落後，同時又是非常謙虛，向每一個競賽和表演的項目學習。

全體同志們！應當發揚我軍光榮傳統，用戰鬥精神來迎接「八一」全軍體育運動大會。我們的大會在中央人民政府人民革命軍事委員會領導之下，在文化體育界先進人士和首都人民指導幫助之下，一定能夠勝利地召開，圓滿地成功！

北京環境衛生的今昔

新華社記者　沈容

三年來，北京市人民政府在處理垃圾和糞便方面，給人民辦了許多好事，大大改善了環境衛生的狀況，解除了人民精神上的威脅。這絕不是小事，而且，幾百年來沒有一個政府想過這些事，沒有一件是他們所能辦得到的。

解放以前的幾百年內，北京市每天的垃圾，從來沒有能全部運出城外。拿國民黨統治時期來說，他們每天只能運出三分之一，其餘的三分之二就一天天、一年年地堆積下來。三百多年以前的明朝所堆積起來的垃圾，也直到解放以後，才大量清除出去。

從前北京人有一個開玩笑的說法：北京的街道每年漲高一尺。這當然言過其實，但是很多街道的路面確實被垃圾墊高了。前門外有家老字號的藥舖就是一個很突出的例子，它的地平面比路面低得多，一進門就得下幾級台階，當然起初並不是這樣。這種情況在許多小胡同裏很普遍。北京剛解放的時候，大街小巷到處是垃圾堆，嚴重的地方，甚至妨礙了交通。在東皇城根，有些地方的垃圾一直堆到了居民的屋頂上，那些房屋就好像被掩埋在垃圾堆裏。沿城牆根，有許多垃圾堆和城頭一樣高，人們可以從垃圾堆上爬到城牆上去。羅鼓巷的一個垃圾堆成了一座小「山」，上面長出了青草。某些住戶的院子裏，也有同樣的情形。蘇州胡同一家人家的垃圾堆，也是老輩子的遺產之一。

一九四九年北京解放之後的第二個月，人民政府就發動了一次清潔掃除運動，九十一天內共清除垃圾二十五萬噸之多。妨礙交通和公共衛生最嚴重的垃圾全部清除了。以後，人民政府很快地就做到了按日把當天的全部垃圾運出城外，並且又陸續清除了一部分遺留下來的垃圾。許多過去在垃圾堆裏的房子現在出了頭，有些曾經被垃圾堆成了山的地方現在挖平了，修起了新的房子。人民羣衆，特別是勞動人民，熱情地協助了這些工作的進行。他們在慶賀了自己的解放之後，又慶賀了自己的庭院、街道和房屋的新生。

讓我們回憶一下國民黨政府在這方面的作為吧。腐敗透頂的反動政府，曾經為此設立過許多機構，比如一九四七年三月至五月就設立過所謂「北平市清潔運動委員會」，並曾由當時華北的匪首李宗仁任主任委員，而結果垃圾照舊堆積如山。他們強迫近郊的農民和市民們搬運垃圾，事實上不過是給匪徒們製造一個敲詐勒索的機會罷了。除此之外，還有許多黑幕簡直是一般人想像不到的。比如國民黨大官僚和大飯店的垃圾裏，經常有很多剩菜剩飯和沒有燒盡的煤。清除這種垃圾的差事，便成了肥缺。特權分子們霸佔着這種差事，僱上一些人替他工作，把剩菜剩飯和煤渣賣給窮人，可以得到很可觀的收入。一般居民，特別是勞動人家的垃圾裏面，沒有什麼油水可撈，他們當然不加以理睬。

在糞便的處理方面，北京過去存在着更為黑暗的情況。北京有百分之九十七的住戶沒有抽水馬桶，他們的糞坑全靠糞商派人來掏挖。這些糞商把大糞晒乾了，賣給農民做肥料。大的糞商都是惡霸，他們和反動的政府有勾結，而且後來有些人當上了國民黨的特務。他們各有一批打手，各有各的掏糞的地段，地段內就是他們各人的王國。他們通常每隔十天八天派人到各家掏挖一次，只掏乾的，不要稀的；你如果冒犯了他，他就故意多隔幾天才來掏挖，而別人是絕對不敢來掏的。他們的晒糞廠設在城牆腳下。附近居民的窗戶紙經常是黑的，因為那上面堆滿了蒼蠅的糞。僅僅從這一點，我們可以理解這對全市人民的衛生是一個多麼嚴重的威脅。這些惡霸們對工人的壓迫和剝削尤其慘無人道。工人們不得不靠逢年過節時向住戶要一些酒錢來維持生活。他們除挨凍受餓之外，還經常受着開除的威脅。任何一個工人一經糞廠開除，就不要想再在北京城找到另外的工作，因為沒有一個人敢於冒着得罪糞霸的危險來僱用他。這些糞霸都是大財主，他們的財產就是這樣巧取豪奪來的。記者曾參觀了龍王廟大號的糞廠，這是大糞霸于德順從一個姓陳的人手裏奪過來的。姓陳的活活氣死了，他的妻子急瘋了。糞場的工人告訴我，這個可憐的發瘋的女人，現在還住在菜園子附近。

在這種情況下，要改變這個制度，不用革命的手段是不行的。北京市人民政府經過詳細的調查研究之後，在一九五一年十一月三日晚上三小時內逮捕了市內全部有血債的、罪大惡極的糞霸；沒收了他們的糞廠，改革了糞廠的管理，改善了工人們的生活。現在一般已能做到每天掏一次糞坑，頂多也不會超過三天。最近人民政府又把全部糞廠遷到了離城十里遠的郊外。這就解除了密集的城市人民健康上的一個大威脅。

人民政府正在進一步設法改善垃圾和糞便的處理。在垃圾的處理方面，人民政府已在二區試行用汽車從各家收集垃圾直接運到城外的辦法。這辦法將來要在全市實行。這樣就可以取消市內全部三十四個垃圾待運場。此外，垃圾中三分之二是煤渣，這是煤球中摻了大量黃土之故。把黃土運進城來製煤球，再把大量的煤渣運出去，實在是一種巨大的浪費。有關機關正在研究不摻黃土製煤球的辦法。如果垃圾裏沒有煤渣，那時的垃圾就大部分是有機物質，還可以從中提煉有用的東西。

糞便處理的進一步改善，有待於下水道的普遍修建起來，以便用抽水馬桶來代替糞坑。人民政府正在加強這方面的工作，目前正在號召已有下水道地區的居民趕快接裝下水管。這樣，北京的環境衛生必將更迅速地得到改善。

史學週刊

第八十一期

徵稿簡約

一、本刊歡迎歷史科學的論著、史料介紹、史學書評、史學界動態報道等稿件。

二、來稿最好不超過五千字，尤歡迎短文。譯稿請附寄原文。

三、本刊對於來稿有刪改權，如不願刪改者，請先聲明。

四、來稿如必須退還者，請先聲明。

五、稿末請註明真實姓名、地址，以便通信。

六、本刊通訊處：北京東華門大街南夾道小甜水井胡同壹號（甲）轉史學週刊社編輯部。

第二次國內革命戰爭時期的貧農團

何重仁

「國民革命需要一個大的農村變動，有了這個變動，乃是革命完成的重要因素。」（「毛澤東選集」第一卷第十一頁）

陳獨秀右傾機會主義分子，不擁護這個變動，甚至抑制這個變動，因而招致了一九二七年的革命失敗。

毛主席說，農民問題，主要就是貧農的問題（「毛澤東選集」第一卷第六頁）。中國工人階級必須與佔全國人口百分之八十以上的農民，特別是農民中百分之七十沒有土地或土地不足的貧農，結成鞏固的聯盟，才能領導革命走向勝利。

第二次國內革命戰爭時期，由於中國共產黨的領導和教育，貧農團在建立革命根據地、鞏固革命根據地、發展革命根據地的鬥爭中，都起了很大的作用。

貧農團概況

第二次國內革命戰爭初期，在中國共產黨和紅軍政治部領導之下，貧農羣衆組織了貧農團（初名貧農會），廣泛地發動了農民羣衆「打土豪，分田地」，造成一個空前的農民大翻身，勝利地完成了破壞舊的生產關係的任務。當奠定革命秩序之後，貧農團為建設和發展新的生產關係，並徹底肅清一切潛伏的封建殘餘而鬥爭，從而壯大發展了工農民主政權。

一九三一年十一月七日（十月革命紀念日），中華工農兵蘇維埃第一次全國代表大會通過的土地法，曾經特別聲明：「為着實際的，徹底的，實現土地革命的利益，中華蘇維埃第一次全國代表大會宣佈僱農工會，苦力工會，貧農團，是必要的團體，認為這些組織是蘇維埃實行土地革命的堅固柱石。」所以「……對於貧農團，蘇維埃必須加以大力的幫助，健全其村鄉組織，吸收廣大貧農羣衆來擴大貧農團數量。」一九三二年春季，中國共產黨中央和中央工農政府頒佈了「貧農團組織及工作大綱」。各地的黨、政府、紅軍政治部，以此作為建立貧農團的準則。根據這個大綱，我們對於當年貧農團的性質和任務，能得如下的了解：

貧農團的組織以鄉為單位。它是工農政權所依靠的最主要的羣衆團體和最忠實的支持者，並且是紅色區域內普遍存在的和最廣大的革命力量的源泉。

這個組織的產生，是由共產黨和僱農工會以及最積極的貧農分子共同來發起的。在他初成立的時候，是吸收貧農中積極分子參加，逐漸吸引全體貧農羣衆加入。一切男女老幼貧農，在自願的原則下，均可參加。

貧農團只有在中國共產黨和工人階級領導之下，才能夠正確的實現其一切任務，不致受富農的影響及一切落後的農民意識（如絕對平均觀念和地方觀念等）所支配。共產黨在貧農團內起着經常的領導作用。僱農工會，苦力工會與手工藝工人工會會員，都加入貧農團，在裏面起着積極帶頭作用。每逢鄉村舉行擁護紅軍委員會、反帝同盟或某種慶祝、紀念、示威的羣衆集會時，僱農工會及工會領導機關事先即召集貧農團領導人和特別選舉出來的積極貧農分子舉行聯席會議，討論籌備工作。這樣隨時注意加強對貧農團的領導和教育，從而也加強了貧農團對廣大貧農羣衆的領導和教育，使之成為工農政權最可靠的柱石。

貧農團與工會不同，沒有工會那樣嚴密的組織形式和章程，不需要經常繳納會費（需要經費時可向會員舉行臨時募捐），不必機械的定期開會和分成小組，更不需要全省全縣全區的系統組織。但為着貧農團工作進行的便利，必須在全體大會上推選主任一人，較大的鄉或會員過多的貧農團，可推選三人組成委員會，推選主任一人。如果遇有重要問題時，主任或委員會須隨時召集全體會員開會討論。

貧農團經常注意和討論的重要問題，歸納起來大致可分為十項：

（一）討論豪紳地主房屋工具和富農土地及多餘房屋工具的沒收與分配問題，如何使貧農僱農中得到利益，特別注意不妨礙中農利益，不要使富農獲得土地革命的果實，而應分給他們以土地。

（二）討論紅軍分田如何保留與如何幫助紅軍及其家屬耕田實行優待條例的問題。

（三）討論如何動員廣大工農羣衆積極參加革命戰爭問題。

（四）討論農業建設與修堤整理水利改良種子等問題。

（五）討論如何動員羣衆加入紅軍問題。

（六）討論災區如何救濟如糧食種子耕牛衛生防疫以及貧農僱農互相幫助的問題。

（七）討論蘇維埃選舉如何保障工人僱農貧農當選並必須吸引最好的中農參加的問題。

（八）討論荒田如何開墾如何發展農業生產如何辦消費和生產合作社問題。

（九）討論蘇維埃政府一切法令決議切實實現的問題。

（十）討論一切臨時發生的重大問題。

由於貧農團能夠經常注意這些問題，所以不斷地有自己經常的工作，並真正替貧農僱農及中農謀得利益。一切關於要政府執行的問題，則及時向政府建議。這樣不但在貧農團內實行了很寬廣的革命民主制度，並十分有效地贊助政府一切法令的貫徹實行，使羣衆與政府完全連成一氣。於此可見，貧農團在工人階級領導之下，真正團結了廣大貧農，並使中農羣衆環繞在自己的周圍，建立貧農與中農的鞏固聯盟關係，成為工人階級聯合中農的堅固一環，因而在進行消滅農村中地主豪紳封建殘餘的鬥爭中，以及執行鞏固工農政權的各種工作中，能夠獲得順利的徹底的勝利。

一九三三年中央工農政府根據各地貧農團的工作情況，總結其鬥爭經驗，曾經指出：「蘇區之中有不少地方的貧農團，在組織上工作上都是很健全地發展的，大多數的會員緊張的鬥爭情緒，能夠積極地討論各種革命鬥爭問題。」所以「貧農團在土地革命中，一般說來，是起了偉大作用的。它不但團結了廣大僱農貧農羣衆，聯合着中農在其周圍，在共產黨與蘇維埃領導之下，以絕大的革命力量推翻了農村中的封建半封建勢力，從地主階級手中奪取了土地，積極地推進了土地上面的生產，即對於戰爭動員、經濟動員和文化建設等項重大的工作，也起了極大的作用。貧農團的這種偉大的革命成績，是十分值得稱讚的。」

但是，有些地方的貧農團，還多少存在着一些缺點：（一）貧農團完整的組織形式是：鄉貧農團有委員會，分主任、宣傳、組織三部分，其下設村貧農團，也有委員會，委員五人，村下分小組，看工作需要，由委員會指揮各小組定期開會。原則上是以村為單位開會，五天、十天或半月開一次會，鄉為單位的會可減少，每月開一次。但有些地方沒有鄉貧農團；有些地方沒有村貧農團，鄉貧農團之下即設小組。這樣組織不統一，影響到工作上的運轉和推動。（二）貧農團應是廣大貧農羣衆自由加入的團體。但有些地方，發生了關門主義傾向，對於要加入貧農團的貧農僱農，規定要有三人介紹，否則不能加入，以致影響會員的發展，減少了貧農團的作用。（三）貧農團本身是一個羣衆團體，應是贊助政府，推動工作，並積極地提出建議，以促使一切政策法令的貫徹執行。但有些貧農團往往因為與羣衆隨時連繫在一起，竟超越職權代替了政府的職務，這樣就影響了政府及其本身的工作。（四）還有個別地方，由中共支部或鄉工農政府指定一個貧農團主任，簡單宣佈除掉地主富農中農以外，其餘都是貧農團會員，主任不曉得有多少會員，也不曉得要作些什麼工作，三四個月甚至半年不開會，這樣有名無實的貧農團，自然不起作用，實際上等於沒有貧農團。

看到了貧農團的成績，同時還看到了它的缺點與錯誤，必須發揚鞏固其已有的成績，糾正其缺點與錯誤。因此，中央工農政府遂於瑞金召開了瑞金、會昌、雩都、勝利、博生、石城、寧化、長汀八縣貧農團代表大會，根據他們的建議，以及土地鬥爭發展的經驗，再度頒佈了「貧農團組織與工作大綱」，作為總結過去貧農團鬥爭的經驗，統一貧農團組織和建立其經常工作的規範。此後，各地貧農團在這個積極的指示下，健全了組織，廢除了介紹制，都有經常工作，却無超越職權現象。這樣普遍提高和徹底改正缺點與錯誤的結果，不但在各種革命工作中勝利地完成了任務，並且表現了最大的成績。

貧農團成績

關於貧農團在革命戰爭中所起的重大作用，只消看看「有事就喚貧農團」，「要發動羣衆，特別要由貧農團來領導。」已不難想見它是怎樣的以領導者的身份在鄉村中團結了廣大羣衆於工農政府的周圍，徹底的執行了一切工作，以適合於粉碎敵人「圍剿」的要求。

分配土地與查田運動：在這兩項重大工作上，貧農團充分表現了它組織羣衆，領導羣衆的偉大能力與作用。

在新建立的紅色區域，貧農團發動羣衆沒收地主階級的土地財產，沒收富農多餘的土地及耕牛、農具、房屋，以此分配給貧農、僱農、中農，這樣迅速地使勞苦羣衆享受到土地鬥爭勝利果實，更鼓舞起羣衆鬥爭的熱情。它又及時掌握羣衆熱烈高漲的情緒，引導這股力量轉入擴大紅軍和生產建設方面，以鞏固、發展工農政權。

雖然地主公開的反革命鬥爭已被革命羣衆打敗了，但他們却利用各種隱蔽潛伏方式，企圖保持他們在政權上的與土地財產上的權利，保持他們殘餘的封建勢力。事實證明：在比較落後的地區，不少階級異己分子，反革命分子，偽裝革命，自稱貧苦農民，竊取土地革命果實，比貧苦農民分得更多更好的土地，甚至鑽進政權機關，地方武裝，革命團體，進行操縱把持，壓制羣衆鬥爭，陰謀暴動。這些暗藏的反革命分子，羣衆既難一眼識破，加上農村中各種根深蒂固的封建關係如氏族關係等，成為最後消滅封建殘餘的障礙。因此，只有農村中基本羣衆的階級覺悟與組織程度不斷地提高，才能徹底肅清暗害分子。連繫着團結着廣大羣衆的貧農團，長期耐心地教育了羣衆，因而在查田運動中領導羣衆完成了廣泛深入的查階級，洗刷暗藏分子，徹底解決土地問題的重大任務。

在一切查田有成績的區鄉，不僅是貧農團廣大發展了，而且大批積極分子參加了共產黨，參加了工農政權工作，同時，在羣衆活躍的基礎上，展開了羣衆性的肅反運動，如中央區與湘贛區等處的AB團，湘鄂西，鄂豫皖，閩浙贛，閩浙與閩贛等地的改組派，湘鄂贛的托匪，以及一切反革命利用封建迷信組織——大刀會，一心會，顆子會等，進行破壞與反革命暴動的陰謀，都遭受到可恥的失敗。此外還洗刷了些混進政權機關來的階級異己分子。檢舉了機關工作人員中犯嚴重錯誤的一些分子。

關係着工農政權發展前途的查田運動的勝利完成，「貧農團則是查田運動中有極偉大作用的團體。」並且緊接着這個任務，它又在經濟建設、擴大紅軍、發展文化教育等等戰線上，領導羣衆贏得最大的成功。

在經濟戰線上：貧農團動員羣衆努力生產。它在發展耕種運動中，向廣大農民羣衆解釋耕種運動的政治意義，使羣衆深刻了解：要使革命向前發展，要擴大紅軍，要鼓動紅軍勝利進攻，則努力生產，充實戰爭物質準備，這是萬不可少的。在這個了解上，提高了農民羣衆耕種的積極情緒，同時又領導羣衆組織生產突擊隊、生產模範隊和生產衝鋒隊，由少數的積極分子的模範隊，逐漸擴大成為許多人的模範隊，再擴大分班組織。模範隊隊員特別努力生產，激發起其他羣衆的生產熱情。

貧農團領導羣衆展開春耕競賽運動。鄉與鄉之間，村與村之間，隊與隊之間，班與班之間，普遍比賽「較早」「較好」「無荒田」等項。並且自動開會規定：在一定時間內生產多少農作物，開闢幾多荒田荒地。最後評判成績，報告政府給以獎品。同時還在春耕中實行互助運動，解決了某些鄉村所存在的各種困難問題。又如果某一鄉或村的工作做不動時，另一鄉或村的突擊隊就去檢查幫助，把如何做工作的方法告訴他們，此外，還廣泛地發動農村中反懶惰的鬥爭，提出：「不勞動不分田」「不勞動不得食」「懶惰便不是革命者」「努力耕種下一季一定有好的收成」「為改善自己的生活而生產」「為紅軍為革命而生產」等口號，反對懶惰分子，鼓勵生產。又在羣衆會議中，經常發動羣衆批評對生產怠工的分子，獎勵積極生產者。這樣把耕種工作與整個革命工作結合起來，從組織上動員自己組織的羣衆去積極生產，是鼓動全體農民努力生產的主要原因。

貧農團又鼓動羣衆大力支持，發展勞動合作社，犁牛合作社和耕田隊，因而迅速有效地解決了勞動力調劑協作的問題。儘管鄉村中有大批青年成年去參軍，許多地方因匪軍搶劫宰殺而缺少耕牛；但是由於老人，兒童，特別是婦女積極參加生產；由於經濟，土地兩委員會極力幫助解決一切資料工具等等問題，又提倡改良土地與耕作的方法，獎勵修堤築壩，充分使用水利。做到荒田開盡，沒有一片可耕的土地沒有荒廢，所以生產獲得更大的發展。例如中央區在革命後一九二九年到一九三一年，生產低落百分之二十。一九三二年恢復了百分之十，一九三三年竟比三二年增加二成，超過了革命前百分之十。本區在革命前糧食不够甚遠，一九三二年已可自給，一九三三年却有餘裕了。再者，在羣衆的極力支助下，消費合作社、糧食合作社、生產合作社都迅速發展起來，並且還組織了信用合作社。羣衆說：「合作社第一好」。大家為着發展國營企業與幫助合作社運動，迅速地銷完了三百萬經濟建設公債。由於經濟組織工作的高度發展，羣衆生活普遍提高了百分之一百。

軍事動員與優待紅軍家屬：貧農團積極響應黨和工農政府的動員號召，向羣衆做到了深刻的宣傳鼓動工作，加以經濟建設所獲得的輝煌成就，興奮了廣大羣衆，使廣大農民為了保衛自己幸福生活，保衛紅色區域，發展革命戰爭，都樂於盡心去支持。在羣衆熱烈擁護下，第一次革命戰爭公債六十萬元很迅速地發完了，第二次六十八萬元也是如此。同時工農羣衆潮水般湧進紅軍中去，因此在第二次全國工農兵代表大會召開時，紅軍已擴大到第一次全代會時的數倍。例如：一九三三年五月，中央區的若干個縣擴大了近二萬的新戰士。同年十二月到隔年一月，又有兩萬七千人參加紅軍。紅五月，正當着兇惡殘暴的敵人侵入中央區大門的時候，廣大工農羣衆，曾以六萬三千新戰士武裝走上前線，來回答敵人殘酷的進攻。在血戰的九月，再進行擴大三萬個新戰士，奔赴前線。並且，有組織的五十萬赤衛隊少年先鋒隊隊員，全部都參加了前線與後方的戰爭工作。這樣大數量的英勇的羣衆參加戰鬥工作的雄壯事實，充分表現貧農團進行軍事動員的巨大成績。

在貧農團領導與羣衆擁護下，分配土地鬥爭果實時，紅軍家屬享受到優先權利。貧農團還發動羣衆實行優待紅軍工作日，每人每月幫助紅軍家屬工作兩天，時間與工作種類完全顧到紅軍家屬的需要而定。羣衆並且捐出種子來替外籍紅軍耕種，由於羣衆高度的政治覺悟，都能夠切實做到了保證代耕時比較一般的田種得好，收穫得多的地步。如此認真優待紅軍家屬，是使羣衆歡喜去並且安心當在紅軍部隊的一個根本工作。

文化教育戰線上：貧農團在這方面也努力地進行了鼓動與協助的工作。根據江西、福建、粵贛三省的統計，在二千九百三十二個鄉中，有列寧小學三千零五十二所，學生八萬九千七百一十人。有補習夜校六千四百六十二所，學生九萬四千五百一十七人。有識字組（此項只包括江西、粵贛兩省的數字）三萬二千三百八十八組，組員十五萬五千三百七十一人。有俱樂部一千六百五十六個，工作員四萬九千六百六十八人。這還僅僅是中央區一部分地區的統計數字，已夠反映農民在政治經濟上翻身以後文化上翻身的空前成就了。

婦女羣衆要求文化教育的熱烈情緒，更是從來所未見的事實。以興國縣為例：參加夜校學習的婦女佔全部學生百分之六十九，參加識字組的組員也佔百分之六十。她們不但自己受到了文化教育，而且已有許多婦女担任小學與夜校的校長，以及教育委員會與識字委員會的委員了。

他們並在村子的路口豎立識字牌，使農民羣衆隨時都能夠學習。這個簡單而有效的方式，配合着學校的教學工作，使紅色區域內掃除文盲的識字運動，迅速成為大規模的羣衆運動。毫無疑義，千百萬從文盲中解放出來的羣衆，是創造革命新時代的一股巨大力量。

上述事實，不但表現了貧農團領導農民羣衆在革命戰線上的無比英雄氣概與偉大成績，同時證實了加強組織貧農的工作，對於革命的發展具有深刻的重大的決定意義。

總之，土地革命是引導中國革命走向全面勝利的基本關鍵，當此期間，在中國共產黨和工人階級領導下的貧農團，環繞着異常緊張，艱苦，殘酷的革命戰爭這個中心任務，做到了一切工作服從革命戰爭的要求，這是工農政權得着無比雄厚力量的根本原因，也是屢次粉碎反革命瘋狂「圍剿」的主要的勝利因素之一。這個事實深刻地說明了：中國反帝反封建的革命政治必須是工人階級領導農民的革命政治，革命軍事必須是工人階級領導農民的革命軍事，革命宣傳必須是工人階級領導農民的革命宣傳，革命文化必須是工人階級領導農民的革命文化。唯其如此，中國革命才有今天的勝利，也唯有如此，新民主主義社會才能迅速地發展到社會主義社會。

史學消息

「中國近代史資料叢刊」

中國史學會主編的「中國近代史資料叢刊」十二種。「義和團」早已印行，並已發行增訂第二版。最近「太平天国」已出版；「回民起義」已付印，不久即可出版；「鴉片戰爭」、「捻軍」、「戊戌變法」已編成大部，不久即可付印；「中法戰爭」、「中日戰爭」、「辛亥革命」、「北洋軍閥」正在編輯中；只有「洋務運動」、「五四運動」尚未編輯，亦準備最近開始工作。

最近神州國光社出版的「太平天国」資料，即「中國近代史資料叢刊」的第二種。前在上海大公報本刊第五十六期已有介紹。全書八冊，共約一百七十萬字，其特點有：

一、太平天国本身的文獻，在國內所能見到者，幾乎全部收入，總計太平天国官書、文書、公牘、金石以及諸王自述等共有一百五十三種。

二、從未刊印的重要史料，如「鏡山野史」、「向榮奏稿」、「烏蘭泰函牘」等等，這次刊印。

三、太平天国史料，如「賊情彙纂」、「思痛記」等，通常的版本都有刪節，今次都能刊印最初的完整版本。

四、太平天国文獻，以及其他資料，版本多有不同，今次都詳細校勘。

這幾個特點，對於今後研究太平天国革命運動，實有很大的幫助。因為太平天国資料很多，於是又選擇其重要者，輯為續編，不久即可付印。另有太平天国書目已編成，將與續編同時付印。

東亞蔴袋廠展開安全衛生全勤運動
出勤率提高工傷事故減少
本月超額生產數字可能相當上半年超額總數的兩倍

【本報訊】東亞企業公司蔴袋廠六月底已超額完成一九五二年上半年生產任務。進入七月份後，全廠展開了「愛國安全衛生全勤運動」，出勤率逐步提高，工傷事故顯著減少，產量也隨着大大提高。截至本月二十三日止，已超過全月生產任務達一一、四五二條蔴袋，估計全月超額生產數字可能相當於上半年超額總數的兩倍。

該廠自今年一月根據國家分配的蔴袋生產任務改三班制後，一至四月每月生產雖均超額完成計劃，但多是在不正常的情形下用月底突擊的方式完成的，形成上半月鬆、下半月緊，冷熱不均的情形。特別是在四月份內，由於實行了新的職工診病、用藥辦法，工會的宣傳教育工作沒有跟上去，少數覺悟不高的職工，請病假的次數及時間增加。管理人員也不够認真負責，每日出勤率最低時曾降至百分之七十七，工傷事故也多起來。因此，五月份沒有完成預定的生產任務，把過去超額所存的半成品三萬多條蔴袋「賠」了進去。

六月份，黨和工會根據過去生產上的缺點，並預防第三季度可能因天氣太熱而影響生產，在五反勝利結束、三反也基本上勝利的基礎上，展開了全廠性的政治學習，糾正了某些工人過「左」或過右的思想與情緒，訂出了以開展「愛國安全衛生全勤運動」爲中心的七月份工作計劃。這個計劃的特點是把七月份生產任務分成兩段(上半月、下半月)，每週也訂出要做的具體事項。這樣就克服了上半月鬆突擊的現象，到七月十五日就按期照計劃超額生產出成品四、六九一條、半成品三、五七五條。

該廠工會常委會決定七月份工作計劃後，曾向全體職工進行反覆的傳達，着重說明工作計劃性與增產節約的重大關係及克服以往缺點的方法，獲得全廠職工的熱烈擁護與歡迎。各車間、各小組都在工會的幫助下根據總的要求和各車間工種的不同情況，修訂了愛國公約，收到很大效果。如梳蔴經一、緯二保證日產蔴條五、〇六四斤。他們怕因刷車誤了生產，便在吃飯時間內突擊刷車，將刷車時間由兩點半鐘縮短到半小時，保證了供應。紡績三道也換了牙輪。機織車間兩班有百分之六十九的工人訂的計劃都比六月份提高了五碼、十碼、十五碼、二十碼不等。學習工小組訂計劃時，因技術不熟練，原訂爲一九九碼，自己覺得太低，就主動的向老工人學習換梭、接頭等方法，結果達到了二〇五碼。七月上半月總結成績檢查愛國公約時，機織車間二十一個小組，有二十個小組超過了計劃，如產量最高的徐士清小組，原訂平均二二五點四碼，結果達到了二三〇點八碼，仍居首位。

在出勤及安全衛生方面，工會利用本廠的眞人眞事來教育羣眾，組織小組討論，職工掌握着批評與自我批評的武器互相提意見，表揚好的批評壞的，對於防止工傷事故也提高了警惕，想出了一些辦法。機織保全工蔡國棟吃中飯時修車，飯後還沒有修完，當車工開鈴開車捲傷了他的手。工會就把蔡國棟受傷後的手的透視照片懸掛在各車間，要大家警惕並想辦法防止同樣事情發生。大家研究的結果，保全工在修車時要隨身携帶「自停棒錘」，萬一在修車時當車工因疏忽開車，可以隨時叫它停住。該廠五月份工傷事故有三十九件，六月份是十九件，七月份到二十三日止，僅有六件。不少小組在愛國公約中訂着每星期洗澡兩次，換衣兩次，不吃生冷食物，按時作息，這樣就減少了病號。六月正式工出勤率是百分之九十一點一九，七月份上半月達到百分之九十三點一二(不包括職員及學習工，分娩及住院三月以上者除外)。紡績車間七月上半月總出勤率爲百分之九十五以上，創空前紀錄。各車間管理人員在工會的號召與幫助下，根據小組要求也都訂了「生產計劃」和「生產管理計劃」。

全廠產量及出勤率正在穩步提高，爲開展增產節約運動創造了有利條件。工會已開始研究八月份的工作計劃，準備下月正式開展增產節約運動。(衍棣、宋福才)

北京市國營公營廠礦在總結和推廣先進經驗中存在的幾個問題

北京市總工會研究室

(一)

北京市各國營、公營廠礦自開展增產節約運動以來，總結和推廣先進經驗的工作，已逐漸引起各方面的重視。機器業中的高速、快速和多刀多刃切削法，翻砂業中的球墨鑄鐵、雙稱造模，基本建設方面的蘇長有等先進工作法，電業中的燒劣質煤，煤礦中的馬六孩多孔道循環掘進作業法等先進經驗，已開始初步推行。同時，由於職工積極開動腦筋，出現了數以萬計的竅門，生產上呈現出新的氣象。不僅使產量、質量普遍提高，對製訂先進的生產計劃起了很大的作用，而且也引起了廠礦的領導上，對生產改革的重視，並部分的進行了生產改革。如大量推行高速、快速和多刀多刃切削法，必須逐漸作到產品的專業化，經常換活便會影響這一先進經驗的推廣。

在推廣先進經驗中，也使領導上進一步看到了企業的無限潛在力量，初步批判了部分技術人員中的祇相信舊的技術理論，不依靠羣眾的思想和工人中的保守思想等。同時，也摸到了一些總結和推廣先進經驗的辦法。這些都是今後大規模推廣先進經驗的重要條件。

(二)

但北京市推廣先進經驗雖然已取得初步成績，但因爲尚處在開始的階段，因此還存在很多問題，需要逐步解決。

1、推廣先進經驗的過程就是先進思想與落後思想的鬥爭過程，必須深入掌握職工的思想動態，反覆深入地進行教育，支持先進者的創造，用先進的思想戰勝落後的思想。如北京電業局試驗室工人邵寧俊建議該室建立記工記料制度，改變過去用工用料的混亂現象。但股長徐金濤(共產黨員)嫌麻煩，說：「又不是大的修理和改進工程，記工記料幹什麼？」不重視這個合理的建議。黨支部知道這件事情以後，一方面建議行政批准邵寧俊的建議，並一方面在支部大會上幫助徐金濤認識他的錯誤，並讓他在試驗室的羣眾中進行檢討。此後，即以徐的思想爲代表，在羣眾大會和各級幹部會上批判當時某些中層幹部不重視工人竅門的錯誤，樹立了正氣，有的工人說：「工人提了好意見眞頂事，誰不聽也不行。」這種積極向阻礙先進經驗推廣的錯誤思想進行批判和敢於鬥爭的作法是正確的。但是，與此相反，也有部分廠礦在推廣先進經驗中放鬆或完全放棄了思想領導，消極地任各種錯誤思想發展。這就必然使先進經驗不能順利推廣。如華北農業機械總廠鑄工車間焦興林在六月初創造了先進操作方法，經常能使廢品率保持百分之三至四(當時車間平均廢品率百分之十)，但該組組長有落後思想，怕焦興林頂了他的組長職位，因此不但自己不學，也影響全組沒有積極學。廢品率仍停留在百分之十以上。該廠領導上對這種不能容忍的現象却採取了放任不管的錯誤態度，沒有及時進行教育(現已初步糾正)。

但是，羣眾中的各種錯誤落後思想是否能够逐步掃除，則又決定於各廠礦領導上對推廣先進經驗是否眞正重視。有的廠礦領導上對推廣先進經驗抱「領導上叫推廣就推廣吧」。有的把推廣先進經驗和完成國家計劃割裂起來，說：「現在生產任務挺緊，以後再推廣吧。」有的怕推廣先進經驗影響質量，有的則對推廣先進經驗毫不重視，如光華紡織廠，今年二月雖曾派人到天津學習一九五一織布工作法，但至今仍無準備推廣這一先進經驗的動靜，上級工會下去協助，還不積極行動起來。

2、需要有健全的組織機構，有計劃、有領導地推廣先進經驗。在組織領導方面，目前存在着兩種不好的情況：一種是在全廠由黨、政、工、團負責幹部組織了合理化建議委員會或先進經驗推廣委員會，但無專人作日常工作，車間和小組又無組織，以致雖有機構，但成了個空架子。另一種是有專人負責，但工作方法不大對頭，因此產生了當前較普遍存在的、積壓了羣眾的竅門或建議，造成領導被動，羣眾不滿；有的生產上的關鍵問題還沒解決。其主要原因，一個是發動羣眾找竅門和推廣先進經驗時，沒有根據當前生產上最需解決的問題，有領導地指出方向，引導羣眾有目標地找竅門或推廣幾種主要的先進經驗。另外，在處理竅門或建議時，沒有貫徹逐級負責的原則。如北京電業局在發動羣眾找竅門時，沒有反覆强調解決生產中的薄弱環節——供電部門的變壓器漏油等問題，因此，該局雖出現了七百多件竅門，但這一方面的建議却提的很少。在處理上也存在一些缺點，如鍋爐房簡單改進燃燒方法(不用改設備)每天可省煤二百斤，這種建議本來由小組討論車間批准，報上級備案即可，但該局却集中了管理、會計等科長反覆研究(當然這種重視工人意見的精神是好的)，浪費了人力，也拖延了有利於生產的建議和竅門不通過小組和車間研究就直接送到廠部，既不能集中羣眾的智慧，充實竅門之不足，而許多問題廠部又須回到車間和小組重新調查研究，往返手續繁雜，不但浪費人力和時間，不能及時解決生產上的問題，而且也影響羣眾的積極性。

石景山發電廠、電車公司修造廠等單位在這方面作的比較好，他們根據每個階段生產上的主要問題，指出「竅門路線」或出課題，在不同的階段有計劃的推廣一兩個主要的先進經驗，使羣眾開動腦筋有方向，竅門也能集中。如石景山發電廠在五、六月份試驗劣質煤和快速檢修等先進經驗就是這樣作的。同時全廠有合理化建議委員會或推廣先進經驗的組織，在小組或班，車間或科室也成立了技術研究小組或技術研究會。一般的小組能解決的竅門或建議報車間批准，車間能解決的報廠批准，車間和小組都不能解決的再請廠協助解決。改進設備或需研究經費的報廠批准，這樣，竅門處理的就比較及時。

3、推廣先進經驗必須作一系列的深入而又細緻的工作。因爲推廣先進經驗，首先要使工人學會先進經驗，提高技術，才能用以代替舊的方法。組織展覽會和表演、參觀等是必要的，但僅限於此就非常不够了。重要的問題還是加强技術教育。目前已有的辦法主要是成立專業技術研究會或經常性的專業技術交流會和開訓練班等。如北京機器廠開辦了高速切削法的訓練班，講解機床性能和刀具的使用等，使工人在最短期間掌握先進的技術。但是，目前還有不少廠礦仍把推廣先進經驗的工作停留在一般性的號召和會議上，事先的準備工作不够，進行中也缺乏檢查，沒有及時進行技術教育。如第六汽車製配廠由於受刀具的影響，多刀多刃切削法尚不能普遍採用。北京電車公司修造廠在推廣高速切削法時，未對機床性能和高速切削的原理進行深入的教育，徒工劉燕芳竟用一千五百轉的高速度切削螺絲，結果出了九十九個廢品。

4、應發動羣眾並組織技術人員下車間總結先進經驗。這樣總結出來的經驗，才易被羣眾接受。反之，必定會使先進者孤立，經驗也不易推廣。如華北農業機械總廠鑄工車間焦興林作勢尖的先進經驗，就是上級工會和該廠黨總支委員與焦進行了幾次個別談話總結出來的，忽略了組織該小組工人充分研究討論，結果經驗雖然總結出來了，但羣眾中有抵抗情緒，說：「上級偏愛焦興林」。領導上又未及時進行教育和解釋，因此這一經驗至今也未普遍推廣。與此相反，該廠木工車間組織羣眾總結了木工張景通的先進經驗，羣眾很快就普遍學會了。使鉚頭平均日產量由一百七十個提高到二百個以上。在幹部的幫助下，開小組會公認先進人物，張經常是該組產量質量最好的工人，當然就順利地被公認了。接着他報告了他的工作方法，大夥根據平日看到的，又提了些意見，最後才把張景通的經驗經羣眾肯定下來。華北農業機械廠第一分廠鑄工陳普泉的連續化鋼法使能提高產量，小組研究後，又充實了提高質量的方法。這兩件事例說明，使羣眾開動腦筋，即是反覆打通思想，發動羣眾討論的過程，即是發展先進經驗的過程。這種作法是成功的。另一方面，必須注意先進經驗的發展情況，及時加以總結，使之逐步提高。同時，發動技術人員下車間，對工人進行技術指導，是總結先進經驗的重要步驟和方法。如石景山發電廠在六月上旬，發現鍋爐車間煤粉爐甲班磨煤技工齊玉良的產量較一般人高百分之十四，而當時齊玉良並不感到自己有什麼比別人特殊的經驗，後來派技術人員下車間，經過三天的實際研究，才總結出齊的經驗主要是能够根據煤的不同性質，掌握磨煤機熱風入口和出口的溫度。這個經驗推廣後，磨煤機三班的產量都突破了十五噸的定額，並創造了十八噸的新紀錄。

目前，北京市的推廣先進經驗雖僅處在初步階段，但由於各工種、工序和各部門之間的生產發展的不平衡，也部分地產生了先進操作方法與落後的勞動組織和管理制度不相協調的現象。如北京電車公司修造廠實行流水作業法以後，生產效率較前提高了三分之二，但因爲機工車間的零件不能及時供應，就時有停工現象。建築業推廣蘇長有等先進經驗後，普遍發生了原材料供應不上，缺乏獎勵和獎勵不及時等問題，妨害了先進經驗的發展。這就要求我們今後在增產節約競賽運動中十分注意加强生產改革工作，逐步實行流水作業法、聯合小組以及對生產改革具有決定性意義的「按指示圖表組織有節奏生產」等先進經驗。(原載人民日報)

福聚興機器廠的生產合同是怎樣簽訂的

蕭然

本市私營福聚興機器廠現有職工三十三人(計直接工十八人，學徒十人，職員、雜工五人)，主要產品有洗床、鑽床、搖機、平板虎鉗等，銷路甚暢。去年四月，該廠職工爲了提高生產，曾與資方簽訂了生產合同。五反後，該廠職工爲了進一步提高生產，開展愛國增產節約競賽，便在去年合同的基礎上，與資方簽訂了新的生產合同。新合同比以前的更完備，更切合實際，並自七月一日起正式執行。

生產合同在發展生產中的作用

該廠自去年四月簽訂生產合同以來，職工每月均超額完成生產定額；去年七月，產量最高時曾超過定額百分之七十。該廠出品最多的六吋平板虎鉗，去年訂合同時，月產量爲一百零五個，現在機器設備、職工人數都不變，而月產量已提高到一百九十五個。過去做一個六吋平板鉗需五點七個工，現在只需三點四工，生產效率提高了百分之五十九點六。由於產量的提高和工人勞動效率的增長，在今年簽訂新的合同時，各種產品估工率平均降低了百分之三十。如該廠出產的抬式電力鑽床，過去每台需要四十個工，現在只需二十五工。

質量方面也有顯著的提高。該廠自訂立合同以後，各種產品的質量，均比五反前提高了百分之二十。如該廠現在所產各種產品[illegible]將虎鉗鋼口重新「站火」，增加了鉗口硬度。該廠以前所產的四吋平口座鉗都是老式的，去年訂了合同後，工人們積極鑽研技術，改進操作法，現在出品都一律是新式的。

該廠簽訂了生產合同後，工人們由於不斷地超額完成合同中規定的生產定額，每月都能得到相當數量的超額獎金，這對改善職工生活也是有幫助的。當然我們訂合同、搞增產節約競賽，主要的是爲了發展生產，不是單純爲了獎金。

該廠訂立了生產合同，搞增產節約競賽便順利多了。這是因爲有了合同，就解決了競賽中的四個大問題，即明確了勞資雙方在生產上的責任，規定了職工在一定時期內的奮鬥方向，製訂了增產節約的獎勵辦法。職工們根據生產合同，訂小組愛國公約或個人競賽計劃，也就有個「底」了。

生產合同有那些內容

福聚興機器廠的生產合同的主要內容，包括生產定額與獎勵辦法。該廠產品種類很多，又經常換活，所以在製訂定額時是採取「估工」的辦法。「估工」，首先是根據每種產品的規格質量、所需要的工數；其次，根據每個工人技術熟練程度的高低和平時實際生產表現，統計出每日全廠所能出的工數。[illegible]數，即得出每種產品的生產定額。如該廠生產的三吋平板虎鉗，根據上述原則計算，每台需要二點四五個工，而該廠直接生產工人十八人、學徒十人，全廠每日所能出的工數爲二十二個，這樣以二點四五除二十二，即得出三吋平板虎鉗的每日生產定額爲八點九八個。

關於獎勵辦法，合同規定爲超額獎與合理化建議獎兩種。超額獎是將超額部分產品中的工資成本提出，作爲職工獎勵。合理化建議包括職工新的發明創造、改進工作法或改進經營管理，這樣就根據發明創造或改進所創造財富的大小，通過勞資協商，由資方一次支付其相當數量的獎勵金。

在該廠生產合同中，對勞資雙方在生產上所負的責任(即雙方保證)及機器發生故障或其他原因不能完成生產定額時等也都有簡要的規定。

訂立生產合同的步驟和應該注意的問題

福聚興機器廠在訂立生產合同時，首先是工會方面指定幾個技術較高、經驗較豐富的工人組成小組，深入車間與工人反覆調查討論，擬出生產定額；然後將生產定額、獎勵辦法等作出草案，再交工人討論；經過反覆修改補充，即成立正式草案；然後在勞資協商會議上，會同資方提出的草案，逐條協商，然後作出定案。

根據福聚興機器廠的初步經驗，在訂生產合同時應注意以下兩個問題：

第一，在製訂生產定額時，必須貫徹實際出發的精神，克服「討價還價」思想。該廠在去年訂合同時，[illegible]持要按本廠過去營業額的多少，作爲製訂定額的依據。該廠職工見資方缺乏誠意，也就產生了「討價還價」思想，儘可能壓低定額。因此該廠去年生產合同中的生產定額有些是不切合實際的，不是訂得過高，就是太低。但該廠今年的新合同，則完全克服了這種偏向。職工正確掌握正常產量略高一些的原則，主動地調整了各種產品的不合理的定額。如該廠以前做小號搖輪鑽的定額是四個工，這次職工主動提出改爲三個。又如做二吋立式洗床，每台實際需要九十五個工，這次資方又提出不合理的七十四個工的定額，職工當即向資方進行說理，使資方同意了每台九十四點五個工的定額。

第二，必須做好各種產品的成本計算和生產統計表報工作。如果我們對各種產品的成本不了解，也就不能了解廠方的超額利潤和節約成績，這樣就難於確定超額獎與節約獎的適當比例，等到將來提取獎金時，心中也就沒底了。如果生產統計表報不健全，不但不能檢查每件產品的規格，也不了解每個工人生產節約情況，這樣在將來許擬或分配獎金時，也失去根據。所以做好各種產品的成本計算和生產統計表報工作，是工人能否很好貫徹執行生產合同的一個很重要的關鍵。

福聚興機器廠的生產合同雖然有上述優點，並且在發展生產上取得很大成績，但也還存在着一些缺點。如合同中對節約原物料方面沒有規定，超額獎勵以超額產品的直接人工成本來計算也是不够妥當的。超額獎應該是以超額利潤的百分比來計算才對。以上這些缺點，希該廠在實踐中逐步補充改正。

西北特產羊毛上市
寧夏灘羊產量增加

【新華社西安二十四日電】西北特產羊毛上市；國營畜產公司和合作社正大力收購中。由於國營貿易公司實行了「優質優價」的收購政策，又加今年水草豐茂，牧民改善了飼養方法，羊毛的產量和質量都大爲提高。僅據青海一省統計，今年羊毛產量已比去年高百分之十五。青海省的羊毛(即收購後抖過的羊毛)含雜量原爲百分之十五，現在已減少到百分之十以下。六月份以來，甘肅的蘭州、平涼，青海的西寧、湟源，寧夏的銀川、吳忠市，陝西的榆林、定邊等城市羊毛上市量逐日增加。爲了便利牧民出售，國營貿易和合作社在偏僻地區增設了新的貿易機構，並廣泛組織流動貿易小組，展開收購工作。據中國畜產公司西北區公司統計：今年上半年他們共收購羊毛四百八十多萬斤，其中六月份就完成月計劃的百分之二百五十六。牧民的購買力在出售羊毛後大大提高。各地國營貿易公司一個多月來的銷貨額都比去年同期增加很多。糧食、茶葉、布疋，仍不能滿足牧民需要。牧民們還要求多多供應羊毛剪刀、割草鐮刀、擠牛奶器等生產資料。

【新華社銀川二十四日電】全國馳名的寧夏省白裘皮產區——寧朔、永寧、賀蘭、銀川、平羅、惠農等縣、市，今年灘羊產量增加。白裘皮產區包括的水草豐美，牧民多牧灘羊。灘羊的毛細而潔白，毛絲彎曲，輕暖美觀。爲了提高灘羊品質和有計劃地增殖灘羊，寧夏省人民政府專門設立了灘羊選育場，進行良種的育配工作；各地牧民也都普遍開展選留優種和淘汰劣種的工作。因此，今年平羅、惠農、賀蘭、寧朔等地的灘羊增殖率都超原計劃百分之二十，賀蘭縣並已做到了全縣無一隻雜毛劣種公羊。

津市花紗布公司
調低十八種布疋價格

【本報訊】津市花紗布公司爲了推銷季節貨品，自昨日起將十八種布疋價格調低。調低價格的貨品有星球漂，星球藍，七巧花布，十磅坏布，甲、乙、丙、丁二等，欠碼丁上、丁中、丁下，陽光細斜丁下，五福丁下，紅炮車小零等，每疋下落四千元至一萬元不等。(爾誠)

濟南成通紡織廠降低布場溫度前後

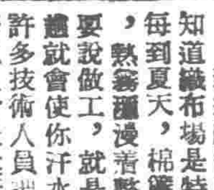

到過紡織廠的人，都會知道織布場是特別悶熱的。每到夏天，棉簾子堵住門窗，熱霧瀰漫着整個車間，不要說做工，就是從那裏走一趟，都會使你汗水淋漓。過去許多技術人員把這些嚴重影響工人身體健康的問題，看成是幾十年的老規程，不能改變。他們的論點是：溫度降低了，布一定難織。

濟南私營成通紡織廠工會協助資方改善車間通風設備的例子，做了完全相反的回答：他們將車間的溫度從九十三度(華氏)降低到八十三度，結果由於車間溫度減低，工人的出勤率大大增加，布的質量沒有受到損害，產量也提高了。

成通紡織廠改善布場通風設備，是經過一番新舊思想鬥爭的曲折道路的。去年，布場要開窗子散熱，廠長大喊這是歷史上沒有的事；今年工會主席溫金海去和他研究布場的通風問題時，他說：「排風並不能降低溫度，因爲出風必然要進風，進的乾風仍有熱度。」最後，他的結論是：布場裏是「見風不能織」。工會主席見到廠長拒絕了他的建議，並沒有失去改善通風的信心。他原是布場工人，曾親身嘗過布場工人受熱的痛苦，他想起在解放前布場工人經常唱着的歌謠：「進了布場門，活活愁煞人：四面不透風，棉簾堵窗門，渾身如下雨，衣服緊貼身，頭暈眼發花，熱死沒人問。」他想，難道今天還能容許它存在嗎！中共成通紡織廠總支委員會堅決支持試驗通風的意見，決心要降低布場溫度，解除工人的痛苦。於是，他們便協助工會幹部找老工人談話，研究改善通風的條件。老工人蘇明遠說：「去年布場開窗子時，白天不好織，夜間下半夜好織；下雨天開窗子也好織。」他講的情況提供了一個有力的證據：只要不是乾風，通風是不會影響生產的。這個布場原來是細紗間，所以設有地下風道，只要揭開風口就可通風。大家研究了這些情況以後，對降低溫度的信心更加提高了。這時，廠長覺得這些說法有些道理，只得說：「行啊，試試看吧！」風口揭開了，冷風直衝而入，這時停車率稍增，他們就用鐵板遮住風口，使風順着地面向四處平射，於是熱霧稀薄了，車間裏開始清爽起來。所謂幾十年的老規程，被事實否定了。

在七月中旬，記者訪問了這個通風後的布場，一進門，立即便有一種涼爽的感覺。女工們都在緊張地勞動着，但却看不到一個淌着汗水的人了。隨着溫度的降低，工人們的生產熱情更提高了。

現在，讓我們再看看通風後的效果吧！經一個多月的事實證明：布的產量提高了，未通風時的五月份，布的日產量是一九三匹，現在增到二一〇匹；大布率由未通風前的百分之五點四，降低爲百分之三點七。織布工人的勞動生產率，在通風後也逐漸提高了，過去每台車在八小時內平均產三十一點五碼，現在平均產三十三碼。乙班康福榮小組最高時達到了三十六碼。趙守英由看六台車增爲八台，並保持了三十三點五碼的產量。由於在涼爽的車間裏工作，女工們的身體逐漸健康起來，因悶熱而造成的病症顯著減少，出勤率也由百分之八十五增加到百分之九十八。織布工人李長菊，每年入夏後每月總要休假三天，今年六月份她一天也沒有休息。現在各小組訂競賽計劃時，大家都敢保證自己的出勤日數了。

自改善通風設備後，工人的喜悅是難以形容的。她們說這是又一次解放。織布工人康福榮每年夏天熱的全身生「熱痱子」，今年，她正在担心着這痛苦時，布場的溫度降低了。她想想過去，激動得哭了。馮全蕙原來準備請一個月假回娘家避避這場悶熱，當布場通風後，她說：「現在布場裏眞涼快，不回家看娘了，好好生產吧。」目前，工人們正積極學習一九五一織布工作法，準備創出新紀錄來回答毛主席和共產黨對工人福利的關懷。

新華社記者孫蓍剛

行情表

七月二十五日

外滙牌價：英滙、港滙、澳滙、新滙、印滙、瑞士滙、巴基斯坦滙、緬甸滙、印尼滙（買、賣）

金銀牌價：七月二十六日 黃金(兩)、甲類銀元(元)、乙類銀元(元)、白銀(兩)

內滙：申滙 1000·四 1000·20

人民銀行匯率 七月二十六日(每千元)：北京、上海、漢口、重慶、廣州、西安、瀋陽 各二角

利率：人民銀行存款利率 月息(‰)：金融業存款、同業存款、準備金存款、轉存款按定存加、一成定、活便、不滿五天、存滿十五天、存滿一個月對私放、人民銀行利率表、月息(‰)：工礦、交通、文教、衛生事業；商業(包括押匯及埠外購銷)；農業：(1)農田水利；(2)農業生產(牲畜、種子、農具、肥料)；漁民貸款、社及其轉貸農民、合作資金；(3)農副業；(4)農村週轉性放款(生活急需)

今日「分」值 二、二八八·〇〇元

勝利折實公債 七月下旬牌價 二四、四〇三·〇〇元

財政米價 一、〇八七·五〇元

今日折餚牌價 五、九二四·〇〇元

糧油：▲津糧公司牌價 特利字通粉、利字通粉袋、綠恒字通粉、紅恒字通粉袋；(5)船戶貸款、職工貸款按同期、儲蓄利加一成、同業拆放、活期放款；時性週轉放款、商販及其他臨

市場售價：建字粉袋、小站大米、南方大米、北河小米、東北玉米、東豐玉米、沙流河玉米、東北紅糧、東北元豆、燕湖陳麥、康莊玉米、麩皮、阿湖紅麥、孝感紅麥、田家菴紅麥、康莊元玉米、稻米、南米、米渣、江米、北河元豆、御河吉豆、唐山毛吉豆、本地秫米、本地紅糧、本地小米、商邱小豆、燕湖元豆、御河元米、元豆餅、北河合豆、南路合豆、御河芝蔴、濮陽芝蔴、獻縣紅小豆、御河生米、花生餅、玉米粉、中國麵粉、義元德勁白粉、同發勁通粉、春利永白袋粉、綠大錢粉、泰山鹿一粉、皖北八一粉、藍多福通粉、花生油過濾、本市芝蔴油、黃豆油本廠、大蔴油精製、白衛生油外來

紙烟：三塔牌價、新青島牌價、華一牌價、秋歌牌價、廍駝牌價、白蘭地牌價、中大樂市價、大高台市價、白綠砲台市價、紅高樂市價、紅大象牌價、蘋鄉牌價、老寶牌價、紅雙龍牌價、紅金行牌價、銀聯珠牌價、大紅字牌價、十人牌價、紅華軍牌價、中三星牌價、紅百萬金牌價、大金牌價、紅生產牌價、五龍牌價；外地花生油、蔴醬

木材：天津煤建公司牌價(單位立方米)：四米紅松原木、四米白松原木、四米黃花松原木、四米水曲柳原木、四米柞木原木、四米艷榆原木、四米椵木原木、四米樺木原木、四米楊木原木、四米紅松方木、四米白松方木、1.5米以下紅白松板、2—2.5米紅白松、1.5米以下硬雜木板、2—2.5米硬雜木、2—2.5米杉木板、2—2.5米紅松板；交易所價：4米東北紅松圓、4米東北批發、木才東北紅松本、4米地本楸圓、地材零售、楊柳圓木零售、12尺杉木批發、4尺杉才木板批發、(百支)4尺杉木

山貨：美松方木、杉木製材批發；油脂公司牌價：生米、東路生米、南路生米、東路小果仁、河南桃仁、北山甜杏、平原核桃、黑核桃瓜子、包頭黑瓜子、白泡王棗、紅棗、分戶紅椒、山西花椒、山東花椒、徐州花菜、山東花菜、大茴、小茴、菓干、杏干、枝元、燕湖寬豆、建定寬豆、伏地寬豆、大白寬豆

水產：目魚、鮁魚、鱸魚、河尖、鯽頭、大鯉魚、活鯉魚、活鯽魚、桂魚、黃鱔、河刀、黑魚

證券：青蝦、勝芳河蟹、普通河蟹、大海米、遼西毛蝦、臺合巴蝦、灤南毛蝦、黃膘毛蝦、干貓魚；啓新洋灰、灤州礦務、東亞企業、江南水泥、耀華玻璃、濟安自來水、仁立公司、投資信託(最後價格、大價、小價)

煤油：華北區石油公司牌價、蘇聯汽油

五金（單位公斤）

化工

顏料

▲中國醫藥公司牌價

橡膠品：南洋橡膠廠、正字牌、永豐橡膠廠

顏料：東升顏料廠、冀北染料廠

化工：新民化工廠

藥品：偉迪氏藥廠、廣輝藥廠發行、仁人製藥社、瀛西製藥廠

文具

電工：中央電器公司、日月牌電燈泡

百雜貨：金鷄鞋油廠、口潔素

廠盤

日用品零售價

7月25日 零售公司牌價

☆工業器材牌價

天津工業器材公司掛售

交通電訊

天津市自來水公司緊要通告

我公司爲五區幹管連接工程及配合下水道施工工程上需要，定於本月二十七日晚八時至二十八日晨五時(遇雨順延一日)局部停水，居時五區自六緯路十四經路以南，包括大直沽、小孫莊、新倉庫、鄭莊子、汪莊子一帶均將暫停供水，希各用戶注意準備爲荷。

津水工(52)字第五七九號 一九五二年七月二十六日

衆成財經業餘班 招生

135高簿7—8.40、216初簿會計7—8.40 8.50—10.30初簿珠算兩個月畢業學費八個折實 四個月15個折實 烈屬產工有優待 校址㊀吉林路12號電話30245

向前中學第二次招生

年級：初中一二三年級 報名：七月廿六日起三十日止 考期：七月三十一日 校址：㊀金鋼橋西(舊山倉址) 男女兼收 簡章備索

慈澤中學招男女生

(一)班次：高初中一年新生各年級編級生 (二)報名：即日起八月三日止 (三)考期：八月四五兩日 校址：六區徽州道 電話八局三六四號 簡章備索

河東中學招男女生

年級：初中一年新生 初中二年編級生 報名日期：由即日起至七月廿七日上午八時起 校址：二區金湯橋二馬路八號 電話：四、一九七

志達中學招考男女生

班次：高初中一新生 高初中二三年級編級生 報名：至七月廿七日 考期：八月二、三日 備有男女生宿舍 電話：三、三八四九 校址：馬場道151號

廣東中學招男女生

一、班次：初一高一新生及各年級編級生。二、報名：七月二十六日起至考試前一日止。三、考期：八月五、六日兩天(初一只在五日考一天)。四、報名、考試均在一區濱江道本校男中部。

牙醫師 鍾逸樵

出售 日本造15馬力柴油機

昆緯路53號電話60302

懺過聲明

遺失

欲刊北京光明日報廣告 請與本報廣告課接洽 電話：2.0949

本報承印

·書籍講義· ·報章雜誌· ·招貼傳單· ·表冊收據·

電話2-4020

日本工會總評議會第三屆全國大會
進一步鞏固了勞工統一戰線
擊敗了工賊 否決了參加「國際自由工會聯合會」案 再度確定了反對日本軍國主義化的方針

【新華社北京二十五日電】東京消息：擁有會員三百萬人的日本工會總評議會（簡稱「總評」），從二十二日起到二十四日止在東京舉行了第三屆全國大會。大會在對社會黨右翼工賊分子的鬥爭中獲得了光輝的勝利，擊敗了他們企圖將「總評」出賣給美、日反動派的陰謀，進一步鞏固了日本勞工統一戰線，再度確定了反對日本重新軍國主義化的方針。

大會的重要議程之一，是關於「總評」是否參加反動的「國際自由工會聯合會」的問題。以原任「總評」主席武藤武雄、私營鐵道工會總聯合會主席藤田藤太郎等爲首的右翼工賊分子，竭力想出賣「總評」，使它充當戰爭販子集團的工具。他們以紡織、海員和私營鐵道這三個工會的名義，向大會建議「總評」參加所謂「國際自由工會聯合會」。但是，這個建議遭到了强烈的反對。大會表決的結果，共有一百七十九名代表投反對票，贊成者僅四十二人。

大會並重申「總評」的政策是與奴役日本民族的舊金山和約與美日「安全條約」作鬥爭。大會也決定與重新武裝和戰爭的威脅作鬥爭。「總評」在二十三日的聲明中還明確表示：有組織的勞工不應支持那些在大選中不保證與重新武裝和使日本變爲軍事基地的一切企圖作鬥爭的候選人。

大會改選了「總評」的領導機構。日本電氣產業工會主席被選爲「總評」的主席，日本教職員工會的今村明和日本煤礦工會的諸富吉隆等人被選爲副主席，高野實連任事務局局長。

「總評」大會的勝利，再次說明經過五次大罷工的日本工人階級正在一天天加强團結，一天天壯大起來。

反對美國在日本故都奈良建立空軍基地
日本人民保衛文化遺產的鬥爭獲勝

【新華社北京二十五日電】東京消息：日本人民反對美國在日本故都奈良附近建築空軍基地的鬥爭，已經獲得勝利。

當美日聯合委員會初步決定美國將在奈良附近建築一個空軍基地時，奈良人民爲了保護當地的珍貴的文物古蹟，曾展開了一個保衛文化遺產的運動，堅決抗議這個決定。由於這樣，一個參議員二十二日在日本參議院文部委員會會議上向外務相岡崎勝男提出質詢時，岡崎被迫表示：「現在已決定不在奈良建築空軍基地。」

列寧運河明日舉行通航典禮
每一個水閘和抽水站都披上了節日的裝束

【新華社北京二十五日電】據塔斯社消息：列寧伏爾加河——頓河運河將在二十七日舉行通航典禮。這幾天來運河沿線的準備工作特別緊張。每一個水閘和抽水站已經披上了節日的裝束，內河航船正在集中待命。在亞速海，柴油船（米丘林）號已經把八艘內河船隻拖到丹諾夫港。敖德薩一批內河船隻正在準備航行。伏爾加河——頓河運河的完成已爲蘇聯南部地區航運事業的發展開拓了遠大的前途。亞速海、黑海、多瑙河、第聶伯河和聶斯德河，都由這條水道和波羅的海、白海和裏海溝通起來了。多瑙河和伏爾加河流域之間的運輸已經開始。多瑙河——黑海航線上的大批船隻正從伊斯邁爾、刻松、尼古拉耶夫和敖德薩等港口沿着克里米亞海岸航行，它們將通過刻赤海峽駛往亞速海，以便由頓河河口逆流而上，向伏爾加河——頓河運河進發。

共產黨情報局機關報發表社論評列寧運河完成的意義

【新華社北京二十五日電】據塔斯社訊：「爭取持久和平，爭取人民民主！」七月十八日出版的一九三期，發表題爲「蘇聯第一個偉大的共產主義建設工程」的社論說：蘇聯人民在列寧——斯大林黨的領導下，已經在共產主義建設方面獲得了另一個具有歷史意義的勝利。列寧伏爾加河——頓河運河已經完成，並將在七月二十七日舉行正式通航了。全世界每一個角落的人民都把這一事件當作談話的題目。全世界的和平擁護者、各國的普通人民越來越體驗到美、英帝國主義者的反蘇誹謗是多麼無恥和奇怪。而蘇聯明智的和平政策、和平建設的偉大計劃却更加突出和明顯地表現出來了。共產主義的偉大建設使蘇聯的自然資源能夠得到更好的使用，並保證國民經濟一切部門的進一步發展，和人民物質福利的大大增進。蘇聯經濟和文化方面的接二連三的成就，無可爭辯地證明了蘇聯社會主義制度比資本主義制度優越。

社論指出：美、英侵略集團各國的經濟情況，和蘇聯及人民民主國家的生產力的迅速發展恰成一個相反的對照。美國及其附庸國政府正在進行瘋狂的擴軍競賽。資本主義生產的無政府狀態，壟斷資本家之間的競爭，對於利潤的貪慾，生產手段的私有制度——這一切使自然和人類勞動的無窮盡的潛力得不到合理的利用。爲了掩蓋帝國主義的腐爛，右翼社會黨走卒和華爾街及倫敦城的「科學」奴僕們，就鼓吹人口過剩、「土壤肥沃性遞減」的「理論」，並宣傳有必要進行戰爭作爲減少人口的手段。現在這種野蠻的理論已經被美、英帝國主義者在朝鮮實踐了，他們在那裏使用了化學和細菌武器來大規模消滅人民。

社論强調說：蘇聯人民在和平勞動戰線上的偉大成就，在全世界普通人民的心靈中獲得了衷心的反應。列寧所說的關於蘇聯以經濟政策及其經濟成就來影響世界革命運動的話，今天更加響亮了。一切愛好和平的人民都以希望的目光瞻望着世界和平的堡壘——强大的蘇聯。斯大林的共產主義建設計劃的光芒，給一切國家的勞動人民照亮了到達光輝未來的道路，並使他們堅信帝國主義和戰爭勢力是可以被打敗的。

印尼人民熱愛新中國
熱烈歡迎介紹我國情況的書籍

【新華社北京二十三日電】雅加達消息：印尼廣大人民都很重視新中國成立以來各方面建設的偉大成就。去年到我國觀光的幾位印尼人士所寫的關於新中國情況的文章和書籍，都受到了印尼廣大讀者的熱烈歡迎。

三寶壠印尼文報紙「新民報」編輯郭克明回到印尼後，曾在報紙上發表題爲「新中國觀光記」的連載遊記，敘述他對新中國的觀感。該文以單行本的形式出版後，第一版已經快賣完，並即將發行第二版。

去年應邀前來我國參加國慶節慶祝典禮的印尼人民觀禮代表團團員、作家巴里昂回國後，曾在「新報」上連續發表「新中國目擊記」，該文最近也已以單行本的形式付印。

印尼人民觀禮代表團團員、作家潘尼也將在最近出版兩本報道新中國情況的書籍，一本是以遊記體裁敘述，一本是分類介紹新中國各方面建設的成就。據報紙消息，已有幾個出版家都想出版這兩本新書。

我全國總工會函南非聯邦非白色人民的組織
聲援南非聯邦人民反抗種族歧視鬥爭

【新華社北京二十三日電】南非聯邦非洲人國民大會與南非印度人大會全國行動委員會聯合書記西蘇魯和加查里亞在六月十八日寫信給中華全國總工會，報告南非聯邦一千萬非白色人民反抗當局歧視和壓迫的運動開展的情況，並且請求把這種情況廣爲傳播。隨這封信附上的關於反抗運動的公報說：今年四月六日，也就是帝國主義者侵入南非三百周年紀念日，南非聯邦全國各地有十萬人以上舉行了集會，展開了反抗不公正的種族歧視法令的運動。南非聯邦政府爲了鎮壓這個運動，就下令禁止南非印度人大會主席達杜、非洲人國民大會執行委員會委員柯乔、非洲人國民大會川斯伐爾省分會主席麥克斯和書記波帕樸參加任何政治活動，並勒令他們離開現職。但是南非人民並沒有屈服，非洲人國民大會和南非印度人大會在五月二十一日召開了執行委員會聯席會議，決定籲請達杜等抵制政府的法西斯禁令，並且成立了全國行動委員會，指導人民進行有組織的鬥爭，堅決反抗不公正的種族歧視法令。隨後南非聯邦政府竟野蠻地逮捕了並監禁了南非人民的這四個領袖。這種暴行激起了南非人民的憤怒，他們把六月二十六日定爲有組織的反抗運動開始的日子。在這一天，南非聯邦全國各中心的人民都行動起來，爲反抗不公正的法令而鬥爭。南非聯邦非洲人國民大會與南非印度人大會全國行動委員會的公報指出：「這一天是南非的非歐洲人民歷史上一個重要的轉折點。」

中華全國總工會已經在七月二十一日寫回信給這個組織的聯合書記西蘇魯和加查里亞，聲援他們的鬥爭，並且按照他們的建議把他們的來信和公報抄送中國各人民團體，和有關機關，以廣爲傳播。中華全國總工會的信說：「中國勞動人民始終深切同情並且密切關懷着南非的非白色人民反抗馬蘭政府種族歧視政策的正義鬥爭。中國工人階級對於馬蘭政府悍然逮捕達杜博士、麥克斯先生、柯乔先生、波帕樸先生及其他民主分子的法西斯措施提出嚴重抗議，並且要求立刻無條件釋放他們。」信上最後說：「我們相信你們團結一致反對帝國主義奴役政策的鬥爭一定會取得最後勝利。」

在人民民主國家裡

波蘭汽車工業在發展中

在戰前，波蘭共有三萬一千八百零四輛座車和六千六百零九輛卡車，但波蘭沒有自己的汽車工業。解放後，在蘇聯的幫助下，波蘭才開始建立汽車工業。現在齊拉尼汽車工廠可以生產卡車和客車，它和年產兩千輛卡車的盧布林卡車製造廠及開工業已三年的斯塔拉佐維奇卡車製造廠，是年青的波蘭汽車工業發展的基礎。去年春天，一批蘇聯工程師到達齊拉尼工廠，幫助波蘭工人提高技術。齊拉尼汽車工廠的職工曾保證在一九五一年十月革命節出產第一批卡車。這一個保證是實現了，以「華沙」命名的漂亮的汽車就在那一天駛出了裝配間。四月二十七日，齊拉尼工廠提前完成了半年生產計劃。現在它已成爲波蘭的重要工業企業之一。

捷克新冶金工廠開工

按照捷克斯洛伐克工業化五年計劃在伊斯特本建築的一所冶金工廠的第一部分，已於六月二十九日開工。這所新工廠是短期內在鄰近多山的俄拉瓦河地區建立的第四個工業企業。在這所由捷克與斯洛伐克的工程師、技術人員和工人的共同努力建造的新工廠的工地上，舉行了建築者大會。當第一批鋼錠成時，工地上瀰漫了一種喜悅的氣氛。

保加利亞開鑿新灌溉系統

保加利亞巴夫利凱尼和特爾諾伏兩區正在開鑿一個新的灌溉系統。這個灌溉系統的主要水渠將有五十三公里長。連同附屬的水渠，它將灌溉羅西查流域的一萬公頃可耕的土地。

這個新的大規模灌溉系統的開鑿工程進行得很順利。最費力的工程——一條六百公尺長的隧道的建築——已在幾天前完成了，比規定時間提前了三個月。主要水渠將流過這個隧道。巴夫利凱尼和特爾諾伏兩區的農民給予新灌溉系統的建築工人們很大幫助。

羅馬尼亞爲少數民族出版大量書籍

羅馬尼亞各出版局每年爲居住在共和國境內的少數民族出版千百萬册圖書。在一九四九——一九五一年期間，用匈牙利文、德文、塞爾維亞文、韃靼文和希臘文出版的書籍達二千六百種，共計一千七百萬册，其中包括教科書二百八十萬册。今年第一季中，已爲羅馬尼亞境內少數民族出版書籍二百多種，共印一百萬册。

阿爾巴尼亞實施七年制義務教育

阿爾巴尼亞人民共和國國民議會主席團發佈關於實施七年制義務教育的決定。根據這個決定，從一九五二——五三年度學年開始，將逐漸實施七年制義務教育，到一九五五——五六年度學年終了時，各城鄉都將一律實施七年制義務教育。（新華社消息）

評美國共和黨代表大會
「眞理報」記者李托希科

【新華社北京二十五日電】塔斯社莫斯科訊：「眞理報」駐紐約記者李托希科二十一日評論剛剛閉過的共和黨全國代表大會說：這次代表大會是美國最大的壟斷集團的兩個主要總統候選人——參議員塔夫脫和艾森豪威爾將軍。這兩個集團激烈鬥爭的場所，他們各自支持它們鬥爭的結果，決定了誰是十一月大選中的共和黨總統候選人。

李托希科接着說：只要粗粗地看一下艾森豪威爾的支持者的名單，就可以發現所謂美國「六十家」的全部姓氏幾乎都在上面了，他們是最富有的銀行家和工業家，康采恩和壟斷企業的老闆。代表摩根、洛克菲勒、杜邦、梅隆和福特等康采恩利益的華爾街全部巨頭們，都拿出大把大把的錢來支持艾森豪威爾將軍。

塔夫脫的支持者則是一些比較小的資本家，然而他們的財富和權力却也足以爭取美國國內和外交政策上的領導權。支持並資助塔夫脫的，是所謂芝加哥——克利夫蘭銀行家工業家集團，他們要求在統治國家、分配利潤優厚的軍事定貨和掠奪美國的附庸國等方面得到更大一份。美國參加第二次世界大戰，干涉朝鮮和瘋狂地擴張軍備的結果，中西部的康采恩和壟斷資本的實力是大大增加了。可以說，他們提名塔夫脫當候選人，是在共和黨全國代表大會上對華爾街巨頭提出挑戰。

李托希科接着寫道：在代表大會上，關於該黨的美國國內外政策的政綱，是沒有什麼分歧的。遵循美國壟斷資本家意志的共和黨的高級領袖們是始終如一地支持杜魯門政府的侵略政策。這兩個帝國主義集團在代表大會上的激烈鬥爭，只是爲奪取共和黨的統治地位，爲奪取對美國政策的控制權的競爭。兩個集團都毫不遲疑地爲自己的候選人收買選票。對選舉人的賄賂達到了這樣可恥的規模，甚至美國反動報紙也不能裝聾作啞。這兩個帝國主義集團就是在最後一分鐘因億萬富翁梅隆的直接命令才轉而支持艾森豪威爾，這一點對於任何人都已不是秘密了。阿德利治、顧特、范德比爾特、瓦生等等華爾街巨頭們曾親臨會場，以便親自直接地影響代表。阿德利治是一個銀行家，又是洛克菲勒的右手，他曾向他的政治副官如紐約州長杜威、參議員洛奇和達夫等等發出指示。因此有着華爾街巨頭這樣大力支持的艾森豪威爾在和塔夫脫的角逐中獲得了勝利是毫不奇怪的。

李托希科指出：華爾街巨頭支持艾森豪威爾當總統候選人，是因爲他的綱領完全符合他們的利益。艾森豪威爾主張繼續干涉朝鮮、在西德重建希特勒的戰爭機器並恢復日本的軍國主義。

的確，塔夫脫的綱領和艾森豪威爾的並沒有什麼不同。華爾街巨頭所以垂青艾森豪威爾，並非僅僅因爲塔夫脫是芝加哥——克利夫蘭銀行家工業家集團提出來的。華爾街需要一個能夠贏到多數選票的候選人。塔夫脫在選舉將近時的花言巧語，並不能欺騙許多選民，而艾森豪威爾還沒有暴露他自己在國內政策問題上是帝國主義壟斷資本的傀儡。

李托希科最後指出：對於美國勞動人民說來，艾森豪威爾的綱領意味着更沉重的賦稅、高昂的生活費用，以及對人民的民權和經濟權利的加緊進攻。

美民主黨舉行全國代表大會準備競選總統
南部與北部代表團發生激烈爭吵

【新華社北京二十四日電】據塔斯社芝加哥二十三日訊：目前正在芝加哥舉行的美國民主黨全國代表大會上，一向就有很深的北部與南部各州的代表團間爆發了激烈的爭吵。

民主黨全國代表大會在北方黨組織的首腦、美國人民主行動協會和右翼工會領袖的聯合派的壓力下，在二十二日上午經過激烈的辯論後，通過了一項決議，要求一切州代表團提出所謂「忠誠」保證。這個決議規定，代表們除非向資格審查委員會保證他們將竭盡所能使全國代表大會所選出的總統與副總統候選人的名字出現在他們各自州內的選票上，資格審查委員會就不允許他們出席大會。北方民主黨首腦們所以要强迫通過這個決議，似乎是因爲他們害怕控制着南方若干州的民主黨機器的南方民主黨分子可能在大選中脫離民主黨，而試圖把艾森豪威爾的名字當作民主黨和共和黨雙方的總統候選人列在這些州的選票上，或者可能像在一九四八年那樣，提出獨立的南方民主黨的總統和副總統候選人。

目前在弗吉尼亞、佐治亞、密士失必、路易斯安那、得克薩斯和南卡羅來納這南方六個州中，控制着州級民主黨機器的南方民主黨政客們已經作了準備，如果大會通過的政綱和選出的總統候選人不能使他們滿意，他們就要在將來舉行的全州黨代表大會上來決定他們應採取什麼行動。南方民主黨政客們的這些安排已經成爲民主黨在競選運動中發生分裂的顯明威脅。

南卡羅來納州州長、前國務卿貝爾納斯沒有參加大會辯論，但是他的代表團團員參加了南方民主黨對決議的憤怒抗議。許多人認爲貝爾納斯是南方民主黨陣營中的主要人物，過去，他曾經幾次暗示在某種情況下，他可能願意在競選運動中放棄民主黨來支持共和黨。人們知道：多少年來，他就和華爾街大企業有關係，而且他在做南卡羅來納州州長以前，原來是摩根控制下的紐芒特礦業公司的董事。

【新華社北京二十五日電】塔斯社紐約二十四日訊：美國民主黨競選綱領起草小組委員會，已在二十三日把美國民主黨競選綱領中關於外交政策的部分提交目前正在芝加哥舉行的民主黨全國代表大會考慮。

這個綱領自稱「光榮的和平」是美國外交政策的目標。但是，從綱領的內容中可以很清楚地看出，他們所說的和平並不是眞正的和平，而是民主黨目前在外交政策上的侵略方針。起草人强調指出，他們所說的政策就是「第二次世界大戰結束以後在民主黨領導之下所擬訂的政策」。

綱領自稱要支持「鞏固聯合國的努力」。但是他們眞正的意思可以從下面的事實中看出來：綱領接着就讚揚美國在朝鮮的干涉行動，綱領的起草者主張沒有限制地擴張軍備、締結侵略聯盟與侵略公約。綱領草案說，民主黨要繼續無條件地支持强大的國「防」。

分裂德國和把西德拉入帝國主義者的侵略計劃中的政策，在綱領中得到重要的地位。

對蘇聯和人民民主國家進行破壞活動，也是民主黨綱領的直認不諱的目的之一。

關於中東，綱領實際上是宣佈要在「開發該地區」的藉口下，把美國的資本侵入中東各國去。此外，綱領還宣佈要實行一個在美國領導之下，組織中東國家侵略集團的政策。

綱領草案說日本是美帝國主義者的「盟友」。它又說，美國與日本、菲律賓、澳大利亞、新西蘭訂立的「安全條約」，是在太平洋區域建立全面的「共同安全」所必不可少的步驟。

綱領草案主張繼續實行支持國民黨分子和組織美洲各國侵略集團的政策。

綱領草案還異常無恥地說：「裁減軍備仍然是我們的目標」，但是同時又說，大西洋集團各國正在爲了「鞏固和平」而重整軍備。

奧林匹克運動會舉行機巧運動授獎典禮
蘇匈捷選手獲得崇高榮譽
蘇聯國旗冉冉上升 全體觀衆起立歡呼

【新華社北京二十五日電】據塔斯社赫爾辛基訊：第十五屆國際奧林匹克運動會機巧運動比賽在二十四日舉行授獎典禮，蘇聯和人民民主國家運動員由於在比賽中成績優異得到很高的榮譽。

在兩千多觀衆的熱烈掌聲中，蘇聯男子機巧運動員舉着蘇聯國旗首先列隊進場。隨後是得第二名的瑞士隊和得第三名的芬蘭隊。蘇聯運動員朱卡林、沙金揚、里昂金、穆拉托夫、皮瑞爾曼、柏迪耶夫、柯拉爾科夫和貝爾雅科夫每人都領到金質獎章。蘇聯隊的教練也得到一枚金質獎章。瑞士和芬蘭兩國的運動員得到銀質和銅質獎章。樂隊奏起了蘇聯國歌。全體觀衆起立，蘇聯國旗在旗桿上冉冉上升。一個身穿芬蘭民族服裝的女孩，把一束一束紅白兩色的鮮花獻給每一位蘇聯運動員。

女子機巧運動選手接着進場。領頭的是身穿綠色運動服的蘇聯選手隊。後面是匈牙利和捷克斯洛伐克隊。蘇聯女運動員戈羅霍夫斯卡婭、柏查羅娃、米納切娃、朱格麗、卡琳楚克、達妮洛娃、烏爾芭諾維奇、莎姆萊伊和蘇聯隊的教練每人都領到一枚金質獎章。匈牙利和捷克斯洛伐克兩國的機巧運動選手獲得銀質和銅質獎章。

接着進場的是在奧林匹克十二項機巧運動中得最分多的男子機巧運動選手。蘇聯機巧運動員朱卡林——第十五屆國際奧林匹克比賽中的機巧運動絕對冠軍——走在最前面。第二名是蘇聯機巧運動選手沙金揚，其後是瑞士選手斯塔爾德。他們依次接受了金質、銀質和銅質獎章。兩面蘇聯國旗同時升起，兩千多觀衆起立對這些世界的最優秀的機巧運動家歡呼。

接着，女子機巧運動競爭的獲勝者：蘇聯的絕對冠軍，戈羅霍夫斯卡婭，蘇聯機巧運動員柏查羅娃，和匈牙利機巧運動員柯爾獲依次接受了金質、銀質和銅質獎章。

隨後是獲勝者——男女機巧運動員的表演，以及各種運動中成績最好的運動員受獎儀式。在蘇聯、人民民主國家及其他國家的運動員的每場表演完畢後，會場上都震盪着暴風雨般的喝采聲。蘇聯男運動員表演了吊環、木馬、單雙槓等，蘇聯女運動員表演了平衡木運動、雙槓等，又得到了許多獎章。最後的節目是瑞典、蘇聯、匈牙利女運動員團體自選運動作表演。蘇聯運動員在柴可夫斯基的樂曲的伴奏下，優美從容地以高度的精確與合作表演了精采節目，博得了普遍的讚譽。

第十五屆國際奧林匹克運動會的機巧運動比賽至此結束，蘇聯運動員在比賽中向全世界表現了他們的優越成績。

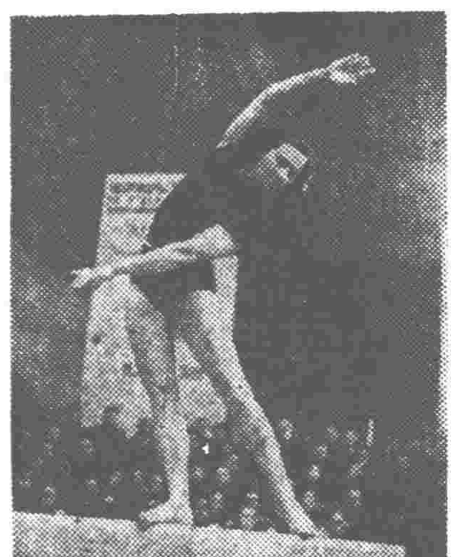

蘇聯女選手戈羅霍夫斯卡婭表演平衡木運動的姿勢 （塔斯社稿）

獲得奧林匹克女子標槍第二名的蘇聯功勳運動員朱迪娜

奧林匹克運動會田徑賽
蘇捷選手續創新紀錄

【新華社北京二十五日電】據塔斯社赫爾辛基訊：第十五屆國際奧林匹克運動會在二十四日繼續舉行田徑賽。蘇聯運動員又獲得了優異的成績。

在女子八十公尺跳欄決賽中，二十三日創造了蘇聯新紀錄的蘇聯運動員戈魯布尼查婭又獲得了同樣的成績——十一秒一，得到了一枚銀質獎章。第一名是世界冠軍斯垂克蘭（澳大利亞），她的紀錄是十秒九。

女子標槍比賽競爭甚爲激烈。捷克斯洛伐克的薩托普科娃創造了奧林匹克新紀錄（五十點四七公尺），獲得了金質獎章。第二名是蘇聯功勳運動員朱迪娜，紀錄是五十點零一公尺，也遠遠超過了過去的奧林匹克紀錄。此外，打破奧林匹克紀錄的還有：蘇聯的戈爾查科娃（四十九點七六公尺），蘇聯的齊濱娜（四十八點三五公尺），丹麥的開爾斯布（四十六點二三公尺）。

在五千公尺賽跑決賽中，世界冠軍薩托皮克（捷克斯洛伐克）得第一名，又得到一枚金質獎章，他的成績是十四分六秒六，創奧林匹克新紀錄。第二名是法國的米蒙（十四分七秒四），第三名是西德的沙德（十四分八秒六）。

在鏈錘決賽中匈牙利的塞爾梅克榮獲冠軍，紀錄是六十點三四公尺，超過了上屆奧林匹克紀錄。西德的斯托赫第二，五十八點八六公尺；匈牙利的涅米特第三，五十七點七四公尺；捷克斯洛伐克的達達克第四，五十六點八一公尺；蘇聯的列希金第五，五十六點五五公尺。

一百一十公尺跳欄決賽也在二十四日舉行。美國的迪拉德獲得第一，紀錄是十三秒七，創奧林匹克新紀錄。

在曲棍球決賽中，印度隊以六比一打敗了荷蘭隊，贏得奧林匹克冠軍。

獲得奧林匹克男子五千公尺賽跑冠軍的捷克選手薩托皮克

國際保衛青年權利大會明年舉行
發起人委員會通過決議 並號召世界青年加緊進行爭取和平的鬥爭

【新華社北京二十五日電】據塔斯社哥本哈根訊：國際保衛青年權利大會發起人委員會在二十二日和二十三日在丹麥首都哥本哈根舉行會議。參加會議的有荷蘭、法國、意大利、挪威、黎巴嫩、捷克斯洛伐克和印度尼西亞等二十三個國家的各種青年組織的代表以及著名的科學家、文學藝術工作者和社會名流。荷蘭代表迭克思作了關於準備召開國際保衛青年權利大會問題的報告，參加會議的代表們深入地討論了這個報告，一致贊成召開國際保衛青年權利大會。會議最後通過了告世界青年書，號召青年們積極參加大會的籌備工作並積極參加這個大會。大會定於一九五三年二月十五日在維也納舉行。告青年書着重指出：必須加緊進行爭取和平的鬥爭，因爲這是保衛青年權利的重要先決條件。國際保衛青年權利大會將要討論各階層青年（工人、農民、職員、學生和知識分子）所最關切的問題以及解決這些問題的方法。

國際民主婦聯執委會通過決議
號召展開强有力的保衛兒童運動

【新華社北京二十五日電】據塔斯社布加勒斯特訊：二十二日在布加勒斯特閉幕的國際民主婦聯執行委員會通過關於「國際兒童節的成績和加强保衛兒童的任務」的決議說：展開保衛兒童活動是國際民主婦聯主要任務之一。執行委員會要求所屬的各國婦女組織盡力宣傳和實現維也納國際保衛兒童大會的各項決議，在各國展開强有力的保衛兒童運動。各國婦女組織必須大力支持各國現有的保衛兒童委員會，或促使建立這類委員會，協助舉行全國性和地方性保衛兒童大會。每個有關兒童的問題都應該予以特別注意，並製定關於展開保衛兒童運動的具體措施。這些問題是：建立兒童之家、學校和托兒所，反對剝削童工，禁止有害的電影、刊物及其他形式的戰爭宣傳。各國政府應撥出巨款滿足兒童的需要，各國婦女組織必須揭發以大部分預算用於戰爭的政府。決議號召向各國人民宣傳一切國家中兒童的情況，特別是蘇聯、中國和人民民主國家中兒童的情況，國際民主婦聯執行委員會已經責成書記處研究國際民主婦聯和其他從事有關兒童問題的活動的其他國際組織合作的可能性。

影劇分類廣告

電影
夏伯陽 華語對白
蘇聯「眞理報」曾經推荐：人人必看「夏伯陽」。夏伯陽是紅軍部隊中的一個優秀的指揮官，是在戰爭中鍛鍊成熟的民兵指揮官。他是英雄的人民戰士，卓越的指揮者，卓越的軍事指揮家，是卓越的革命者。
遊俠別傳 票價一千元
津百星期日早場十一點
勞動 一一一一一半點154535 四四四六四半點半4535 六六八八六半點154535 八八三三八半點場場50
亞洲 平安 和平
爲了生命 華語對白 明天早場·亞洲平安早點正一十點十刻
華安 天津 國光 二二二半點 五五五半 20 30點 四四四 八八八半 35 20 三三三場
爲了生命 明早場 華安 天津 國光 十十十點半 45 小英雄包打 三次 已出
光明 淮海 二二半點 五五半 八八45半 三三場
蘇聯科學短片第三輯 明早光明 淮十點15三次小英雄打擊
河北 人民 二二30點 四四30點 六六30點 八八4520
列寧在十月 今天演瑪麗黛傳 早10甚那末會場
東亞 青年會 二二1545 四四1545 兩場九點
少年游擊隊 朝鮮出品 東北影片 華語對白 翻譯
莫斯科 大光明 三二30點 八八15點 兩場兩場
蘇聯科學短片第一輯第二輯 華語解說 北影配音譯製片廠譯製

歌劇
中國 天津人民藝術劇院演出 三幕十一場 ★新歌劇★
劉胡蘭
三市尺以上兒童照章購票 三市尺以下兒童謝絕入場
票價2千至5千 每晚七點半開 ★今日零售 預售廿八日票★

話劇
洋北卽 小劇場 天津日話劇團 兩半夜八點
龍鬚溝 最後兩天

越劇
天景華 今明早晚 ▲神話探險古裝劇▼ 金鑰匙 ▲七幕九景十一場▼
每日上午11-11.50 人民電台1310千週

京劇
共和（早場）冀州南飛王 艷陽樓 東北漢劉臣（晚場）乾坤圈 宋江殺惜 雙心門
大舞台 紅風劇團演出 今早場 北漢 王太 挑滑車 白猿 平今晚 史劇 宋 文天祥 新服裝 新佈景 新燈光
華新 貫盛吉 茹元俊 李鳴盛 王泉奎 王玉蓉 王玉敏 ★今天夜場★（開場正戲）全部王寶釧 ★明天日場★ 雙齣（每角白水灘 青桑園會 風寨）公主 銀屏 ★明天夜場★ 挑滑車 御碑亭 遇皇后 打龍袍 ★天夜場★ 武文華 坐寨盜馬 月夜打登州 雪夜法場
中央青年京劇團 ◀今早▶ 華容道 借東風 羣英會 長坂坡 關公 雲長 趙 前後 鐵麟 ◀今晚▶ 通天犀 白水灘 宇宙鋒 總售五千 張雲 姜四 10半 預三

曲藝
紅旗 早晚一曲 藝工作團 工人新村 曲藝照常
長城 最後二天 中國雜技團（早晚）各種雜技 新 光·電泡·走道 石仲化 汽車過身 齒拉汽車
天樂 翠泉雜技團 萬能腳 蓋 大力士 張德起 先期售票 入座 每日更換雜奇節目 對號

第一軍醫大學臨床學院副院長 劉民英主編
無痛分娩法
進步日報印行 每冊定價七千元 全國新華書店經售
外埠函購平寄免收郵費 掛號另加一千二百元

天津人民廣播電台今日廣播要目
綜合台七七〇千週7.15 16.00暑期少年兒童時間：小組日記：保全了小組榮譽。少年兒童節目：清華大學學生們的暑期生活。19.30學習時間：第二次高中畢業生談特別吃西瓜：工程技術的學習；15.00 20.30婦女節目：長錢偉長講：青年同學別耽誤：王雅談學長怎樣照顧孩子（十一）我們的時間：職工和合台九二〇千週10.00轉播廣播文化宮：年計劃期：爭取大獎工思想不得17.30轉播全市模範宣傳員實況。

中國百貨公司瀋陽市公司
日常用品的總匯

★營業科目★
布疋 服裝 食品 五金 鐘錶 理髮用具 樂器
花紗 鞋帽 烟酒 電料 眼鏡 照像器材 西藥
呢絨 日用 文具 瓷器 皮革 自行車輛 傢具
綢緞 化粧 紙張 器皿 美術 運動品 雜品

營業地址
經理室 中山路157號 電話3,3189號
經理室 中山路157號 電話3,2737號
進貨科 中山路157號 電話3,2710號
推銷科 中山路157號 電話3,2436號
下設各商店、營業、批發單位